



ประกาศเทศบาลตำบลมะกอกเหนือ

เรื่อง ให้ใช้แผนพัฒนาเทศบาลตำบลมะกอกเหนือ (พ.ศ.๒๕๖๖ - ๒๕๗๐)

ด้วยเทศบาลตำบลมะกอกเหนือ ได้ดำเนินการจัดทำแผนพัฒนาเทศบาลตำบลมะกอกเหนือ (พ.ศ.๒๕๖๖-๒๕๗๐) ตามแนวทางการดำเนินการจัดทำแผนพัฒนาท้องถิ่นขององค์กรปกครองส่วนท้องถิ่น ตามหนังสือกระทรวงมหาดไทย ด่วนที่สุด ที่ มท ๐๘๑๐.๓/ว ๓๘๖๗ ลงวันที่ ๖ กรกฎาคม ๒๕๖๔ เพื่อให้แผนพัฒนาท้องถิ่นสามารถบูรณาการแผนงาน/โครงการ/กิจกรรมและงบประมาณในพื้นที่ได้อย่างมีประสิทธิภาพ และเกิดประโยชน์สูงสุดแก่ประชาชน

อาศัยอำนาจตามระเบียบกระทรวงมหาดไทยว่าด้วยการจัดทำแผนพัฒนาองค์กรปกครองส่วนท้องถิ่น พ.ศ.๒๕๔๘ แก้ไขเพิ่มเติมถึง (ฉบับที่ ๓) พ.ศ.๒๕๖๑ ซึ่งผู้บริหารท้องถิ่นได้พิจารณาอนุมัติแล้ว จึงประกาศใช้แผนพัฒนาเทศบาล (พ.ศ.๒๕๖๖-๒๕๗๐) เพื่อใช้เป็นกรอบในการจัดทำงบประมาณรายจ่ายประจำปี งบประมาณรายจ่ายเพิ่มเติม งบประมาณจากเงินสะสม และเป็นแนวทางในการดำเนินงานของเทศบาลตำบลมะกอกเหนือ ต่อไป

จึงประกาศมาเพื่อทราบโดยทั่วกัน

ประกาศ ณ วันที่ ๒๕ เดือน ตุลาคม พ.ศ. ๒๕๖๔

(นายรัชชัย ตั้งพูนผลวิวัฒน์)
นายกเทศมนตรีตำบลมะกอกเหนือ



แผนพัฒนาเทศบาล (พ.ศ.2566 - 2570)

เทศบาลตำบลมะกอกเหนือ

อำเภอควนขนุน จังหวัดพัทลุง

โทร. 074-672291

โทรสาร. 074-672-292

www.makoknuacity.go.th

คำนำ

ด้วยกระทรวงมหาดไทย ได้ชักซ้อมแนวทางการทบทวนแผนพัฒนาท้องถิ่น (พ.ศ.๒๕๖๑-๒๕๖๕) ขององค์กรปกครองส่วนท้องถิ่น เนื่องจากพิจารณาแล้วเห็นว่า พระราชกฤษฎีกาว่าด้วยการบริหารงานจังหวัด และกลุ่มจังหวัดแบบบูรณาการ พ.ศ.๒๕๕๑ มาตรา ๑๙ วรรค ๓ กำหนดให้เมื่อแผนพัฒนาจังหวัดได้รับความเห็นชอบจากคณะรัฐมนตรีและประกาศใช้แล้วการจัดทำแผนพัฒนาท้องถิ่นขององค์กรปกครองส่วนท้องถิ่นและการดำเนินกิจการของจังหวัดและหน่วยงานของรัฐที่เกี่ยวข้องต้องสอดคล้องกับแผนพัฒนาจังหวัดดังกล่าว ประกอบกับระเบียบสำนักนายกรัฐมนตรีว่าด้วยการบริหารเชิงพื้นที่แบบบูรณาการ พ.ศ.๒๕๖๐ ข้อ ๗ กำหนดให้แผนพัฒนาจังหวัด แผนกลุ่มจังหวัดและแผนพัฒนาภาคมีระยะเวลาห้าปี ดังนั้นเพื่อให้แผนพัฒนาท้องถิ่นขององค์กรปกครองส่วนท้องถิ่นในปัจจุบัน ซึ่งเป็นแผนพัฒนาท้องถิ่นที่มีระยะเวลาสี่ปี (พ.ศ.๒๕๖๑-๒๕๖๔) มีความสอดคล้องและเชื่อมโยงกับแผนพัฒนาจังหวัด แผนกลุ่มจังหวัด แผนปฏิบัติราชการประจำปีกลุ่มจังหวัด ตลอดจนสามารถบูรณาการแผนงาน/โครงการ/กิจกรรมและงบประมาณในพื้นที่ได้อย่างมีประสิทธิภาพ ก่อให้เกิดประโยชน์สูงสุดแก่ประชาชน

เทศบาลตำบลมะกอกเหนือ ได้ดำเนินการทบทวนแผนพัฒนาท้องถิ่น (พ.ศ.๒๕๖๑-๒๕๖๕) เพื่อใช้เป็นแนวทางในการดำเนินงานและเป็นกรอบในการจัดทำงบประมาณรายจ่ายประจำปี ซึ่งได้ดำเนินการตามกระบวนการจัดทำแผนที่เน้นการมีส่วนร่วมของประชาชนเพื่อตอบสนองความต้องการของประชาชนอันจะนำไปสู่การจัดสรรงบประมาณที่มีประสิทธิภาพ

เทศบาลตำบลมะกอกเหนือ

สารบัญ

เรื่อง	หน้า
- ประกาศเทศบาลตำบลมะกอกเหนือ เรื่อง ประกาศใช้แผนพัฒนาท้องถิ่น (พ.ศ. 2566 – 2570) แก้ไข ครั้งที่ 3/256	ก
ส่วนที่ 1 สภาพทั่วไปและข้อมูลพื้นฐาน	1
ส่วนที่ 2 ยุทธศาสตร์การพัฒนาดังครปกครองส่วนท้องถิ่น	9
ส่วนที่ 3 การนำแผนพัฒนาท้องถิ่นไปสู่การปฏิบัติ	35
ส่วนที่ 4 การติดตามและประเมินผล	104

ส่วนที่ 1

สภาพทั่วไปและข้อมูลพื้นฐาน

1. ด้านกายภาพ

เทศบาลตำบลมะกอกเหนือเดิมเป็นเมืองท่าที่สำคัญของจังหวัดพัทลุง เนื่องจากเป็นศูนย์กลางของการขนส่งสินค้าทางน้ำและทางรถไฟ เรียกว่า บ้านปากคลอง ต่อมาบ้านปากคลองมีความเจริญมากขึ้นได้มีการจัดตั้งบ้านปากคลองเป็นสุขาภิบาลมะกอกเหนือ ตามประกาศกระทรวงมหาดไทย เมื่อวันที่ 28 เมษายน 2505 และต่อมาได้เปลี่ยนแปลงฐานะเป็นเทศบาลตำบลเมื่อวันที่ 25 พฤษภาคม 2542

ที่ตั้ง

เทศบาลตำบลมะกอกเหนือ ตั้งอยู่ใน หมู่ที่ 1 ตำบลมะกอกเหนือ อำเภอควนขนุน จังหวัดพัทลุง ห่างจากตัวจังหวัดพัทลุงตามเส้นทางรถไฟไปทางทิศเหนือประมาณ 10 กิโลเมตร ตามเส้นทางทางหลวงแผ่นดินไปทางทิศเหนือประมาณ 23 กิโลเมตร ห่างจากที่ว่าการอำเภอควนขนุนประมาณ 6 กิโลเมตร และห่างจากสถานที่ท่องเที่ยวอุทยานนกน้ำทะเลน้อยไปทางทิศตะวันตก ประมาณ 8 กิโลเมตร

อาณาเขต

เทศบาลตำบลมะกอกเหนือ มีเนื้อที่ 1.2 ตารางกิโลเมตร มีเนื้อที่ประมาณ 750 ไร่ โดยมีอาณาเขตติดต่อกับพื้นที่ต่างๆ ดังนี้

ทิศเหนือ จด หมู่ 1 และหมู่ 3 ตำบลมะกอกเหนือ ตามแนวคลองท่าแนะ

ทิศใต้ จด หมู่ 1 และหมู่ 7 ตำบลมะกอกเหนือ ตามคลองโคกหม้อ

ทิศตะวันออก จด หมู่ 5 ตำบลพนางตุง ตามแนวคลองประดู่เรียง

ทิศตะวันตก จด หมู่ 1 และหมู่ 6 ตำบลมะกอกเหนือ ตามแนวเชิงภูเขาทองด้านตะวันตก ตั้งแต่บริเวณเชิงภูเขาทองก่อนลาดต่ำลงมาเป็นที่ราบลุ่มทางทิศตะวันออก

สภาพภูมิประเทศ

สภาพภูมิประเทศโดยทั่วไปของพื้นที่ ประกอบด้วยพื้นที่ราบลุ่มและเนินลาดจากทิศตะวันตก ตั้งแต่บริเวณเชิงภูเขาทองก่อนลาดต่ำลงมาเป็นที่ราบลุ่มด้านทิศตะวันตก มีลำคลองไหลผ่าน 3 ด้าน คือด้านทิศเหนือมีลำคลองท่าแนะผ่าน ด้านทิศตะวันออก ลำคลองประดู่เรียงไหลผ่าน และด้านทิศใต้ลำคลองโคกหม้อไหลผ่าน จึงทำให้ในช่วงฤดูฝนบางครั้งจะเกิดน้ำท่วม

สภาพภูมิอากาศ

จังหวัดพัทลุงได้รับอิทธิพลจากมรสุมตะวันออกเฉียงเหนือ และมรสุมตะวันตกเฉียงใต้ ทำให้มี 2 ฤดู คือ ฤดูร้อน เริ่มตั้งแต่ปลายเดือนมีนาคม – กลางเดือนกันยายน ความร้อนและความอบอ้าวของอากาศสูงสุดในช่วงเดือนมิถุนายน มีอุณหภูมิสูงสุดประมาณ 34.30 องศาเซลเซียส อุณหภูมิต่ำสุด ประมาณ 24.0 องศาเซลเซียสโดยในช่วง 10 ปี จังหวัดพัทลุงมีอุณหภูมิเฉลี่ยอยู่ในช่วง 27-29 องศาเซลเซียส และฤดูฝน เริ่มตั้งแต่ เดือนกันยายน – กลางเดือนมีนาคม

2. ด้านการเมือง/การปกครอง

ชุมชน

เทศบาลตำบลมะกอกเหนือ ได้มีการแบ่งชุมชนในเขตเทศบาลแบ่งออกเป็น 5 ชุมชน ได้แก่

1. ชุมชนหน้าตลาด
2. ชุมชนตลาดใหม่
3. ชุมชนประตูเรียง
4. ชุมชนหลังสถานีรถไฟ
5. ชุมชนเขาทอง

ข้อมูลด้านการเมืองการบริหาร

การใช้สิทธิลงคะแนนเลือกตั้งสมาชิกสภาเทศบาลเมื่อครั้งที่ผ่านมา (28 มีนาคม 2564)

เขตเลือกตั้งที่	หน่วยเลือกตั้งที่	จำนวนผู้มีสิทธิเลือกตั้ง (คน)	ผู้มาใช้สิทธิ		บัตรเสีย		บัตรไม่ประสงค์ลงคะแนน	
			จำนวน	ร้อยละ	จำนวน	ร้อยละ	จำนวน	ร้อยละ
1	1-2	879	788	89.65	18	2.28	1	0.13
2	1- 2	917	774	84.41	17	2.20	6	0.78
รวม		1,796	1,562	86.97	35	2.24	7	0.45

การใช้สิทธิลงคะแนนเสียงเลือกตั้งนายกเทศมนตรี (28 มีนาคม 2564)

เขตเลือกตั้งที่	หน่วยเลือกตั้งที่	จำนวนผู้มีสิทธิเลือกตั้ง (คน)	ผู้มาใช้สิทธิ		บัตรเสีย		บัตรไม่ประสงค์ลงคะแนน	
			จำนวน	ร้อยละ	จำนวน	ร้อยละ	จำนวน	ร้อยละ
		1,796	1,562	86.97	16	1.02	6	0.38

คณะผู้บริหารเทศบาลและสมาชิกสภาเทศบาล

คณะผู้บริหารเทศบาล ประกอบด้วย

- | | | |
|-------------------|------------------|-----------------------|
| 1. นายเรนชัย | ตั้งพูนผลวิวัฒน์ | นายกเทศมนตรี |
| 2. นางสาววรุณศิริ | มากแสง | รองนายกเทศมนตรี |
| 3. นายภักดิ์ | สงน้อย | ที่ปรึกษานายกเทศมนตรี |

สมาชิกสภาเทศบาล ประกอบด้วย

- | | | |
|-------------------|-------------|--------------------|
| 1. นางอุไร | ทิพย์ลักษณ์ | ประธานสภาเทศบาล |
| 2. นายสุวัฒน์ | ชุมชัยโย | รองประธานสภาเทศบาล |
| 3. นางวิภาดา | วัชรเสรีกุล | สมาชิกสภาเทศบาล |
| 4. นายสัมพันธ์ | สุวรรณเดช | สมาชิกสภาเทศบาล |
| 5. นายวิชัย | ไทยรัตน์ | สมาชิกสภาเทศบาล |
| 6. นางฉลอง | เกาทอง | สมาชิกสภาเทศบาล |
| 7. นางสาวสุภาภรณ์ | แก้วทงนงค์ | สมาชิกสภาเทศบาล |
| 8. นายเอกรัฐ | วัชรเสรีกุล | สมาชิกสภาเทศบาล |
| 9. นายวิทยา | คกงวล | สมาชิกสภาเทศบาล |
| 10. นายเฉลียว | ไช่รอด | สมาชิกสภาเทศบาล |
| 11. นายศักดิ์ดา | ใจดำ | สมาชิกสภาเทศบาล |
| 12. นายกทายุทธ์ | ทองด้วง | สมาชิกสภาเทศบาล |

พนักงานและลูกจ้าง

ปัจจุบันเทศบาลได้แบ่งส่วนราชการออกเป็น 7 ส่วน มีอัตรากำลัง ดังนี้

1. สำนักปลัดเทศบาล มี พนักงานเทศบาล จำนวน 9 คน ลูกจ้างประจำ จำนวน 1 คน พนักงานจ้างตามภารกิจ จำนวน 6 คน และพนักงานจ้างทั่วไป จำนวน 4 คน
2. กองคลัง มีพนักงานเทศบาล จำนวน 5 คน พนักงานจ้างตามภารกิจ จำนวน 1 คน พนักงานจ้างทั่วไป จำนวน 1 คน
3. กองสาธารณสุขและสิ่งแวดล้อม พนักงานเทศบาล จำนวน 5 คน พนักงานจ้างตามภารกิจ จำนวน 3 คน และพนักงานจ้างทั่วไป จำนวน 5 คน
4. กองการศึกษา พนักงานเทศบาล จำนวน 2 คน พนักงานครูเทศบาล จำนวน 1 คน พนักงานจ้างตามภารกิจ จำนวน 2 คน และพนักงานจ้างทั่วไป จำนวน 3 คน
5. กองช่าง พนักงานเทศบาล จำนวน 4 คน พนักงานตามภารกิจ จำนวน 1 คน และพนักงานจ้างทั่วไป จำนวน 3 คน
6. กองการประปา พนักงานเทศบาล จำนวน 2 คน พนักงานจ้างตามภารกิจ จำนวน 1 คน พนักงานจ้างทั่วไป จำนวน 1 คน
7. หน่วยตรวจสอบภายใน พนักงานเทศบาล จำนวน 1 คน

กรอบแผนอัตรากำลังพนักงานและพนักงานจ้าง
ปี พ.ศ. 2565

อัตรากำลัง

ประเภท	จำนวน (คน)							รวม
	สำนัก ปลัด	กอง คลัง	กอง ช่าง	กอง ศึกษา	กอง สาธารณ สุข	กอง ประปา	หน่วย ตรวจสอบ ภายใน	
1.พนักงานเทศบาล	9	5	4	5	5	2	1	31
2.ลูกจ้างประจำ	1	-	-	-	-	-	-	1
3.พนักงานจ้างตาม ภารกิจ	6	1	5	2	2	1	-	17
4.พนักงานจ้างทั่วไป	6	1	2	1	5	1	-	16
รวม	22	7	11	8	12	4	1	65

3.ประชากร

โครงสร้างประชากร

ตามสถิติทะเบียนราษฎร ณ เดือน กันยายน 2564 มีประชากรรวม 2,174 คน แยกเป็น ประชากรชาย จำนวน 1,004 คน และประชากรหญิง จำนวน 1,170 คน มีจำนวนหลังคาเรือนทั้งหมด 779 หลังคาเรือน

ตารางแสดงจำนวนประชากรแบ่งตามช่วงอายุ

ปี ช่วงอายุ	2561		2562		2563		2564	
	ชาย	หญิง	ชาย	หญิง	ชาย	หญิง	ชาย	หญิง
น้อยกว่า 1 ปี	9	12	4	6	7	5	4	3
1-2 ปี	17	17	19	21	13	19	15	13
3-5 ปี	31	27	26	26	27	26	24	29
6-11 ปี	49	48	45	52	49	56	57	55
12-14ปี	23	41	25	31	20	23	20	24
15-17ปี	25	30	25	40	28	40	31	38
18-49 ปี	477	501	465	490	444	480	452	479
50-59 ปี	157	173	170	182	175	177	170	183
60 ปีขึ้นไป	235	326	238	337	219	344	231	346
รวม	1,023	1,175	1,017	1,185	982	1,170	1,004	1,170

ข้อมูล : ณ วันที่ ๓๐ เดือน กันยายน ๒๕๖๔
งานทะเบียนท้องถิ่น เทศบาลตำบลมะกอกเหนือ

4. สภาพทางสังคม

การศึกษา

ในเขตเทศบาลมีโรงเรียน 1 แห่ง คือ โรงเรียนวัดเขาทอง เปิดสอนตั้งแต่ชั้นอนุบาลถึงมัธยมศึกษาปีที่ 3 แยกตามระดับต่างๆ ได้ ดังนี้

ระดับการศึกษา	จำนวนนักเรียน	จำนวนห้องเรียน	จำนวนครู
ชั้นประถมศึกษา	24	2	1
ชั้นประถมศึกษา	68	6	5
ชั้นมัธยมศึกษา	33	3	4

(ข้อมูลจากโรงเรียนวัดเขาทอง ณ พฤษภาคม 2564)

นอกจากนี้ยังศูนย์พัฒนาเด็กเล็กซึ่งอยู่ภายใต้การดูแลของเทศบาล จำนวน 1 ศูนย์ มีเด็กก่อนประถมวัย จำนวน 37 คน มีครูผู้ดูแลเด็ก จำนวน 3 คน

การสาธารณสุข

ภายในเขตเทศบาลมีโรงพยาบาลส่งเสริมสุขภาพตำบล จำนวน 1 แห่ง คือ รพ.สต.บ้านปากคลอง มีพยาบาลวิชาชีพ จำนวน 2 คน เจ้าพนักงานสาธารณสุข จำนวน 1 คน แพทย์แผนไทย จำนวน 1 คน ลูกจ้าง จำนวน 3 คน สาเหตุการเจ็บป่วยส่วนใหญ่ของประชาชนได้แก่ โรคความดันโลหิตสูง โรคเบาหวาน ไข้หวัด โรคผิวหนัง อักเสบ โรคปวดกล้ามเนื้อ (ข้อมูลจาก รพ.สต.บ้านปากคลอง)

ข้อมูลด้านสิ่งแวดล้อม

ปัญหาสิ่งแวดล้อมของชุมชนปัจจุบันถือว่ายังไม่รุนแรงนัก แต่อาจจะเป็นปัญหาได้ในอนาคตเนื่องจากชุมชนมีการขยายตัวมากขึ้น ปริมาณขยะมีแนวโน้มเพิ่มขึ้น ซึ่งเทศบาลได้บริหารจัดการขยะมูลฝอยโดยการนำขยะไปทิ้งยังบ่อขยะของเทศบาลเมืองพัทลุง

ปัจจุบันเทศบาลมีขยะเกิดขึ้นประมาณ วันละ 1.3785 ตัน มีรถจัดเก็บขยะขนาดความจุ 10 ลูกบาศก์เมตร จำนวน 2 คัน มีถังขยะรองรับขยะค่อนข้างเพียงพอและทั่วถึง

5. ระบบบริการพื้นฐาน

การประปา

การประปาปัจจุบันเทศบาลเป็นผู้ดำเนินการโดยได้ดำเนินการมาตั้งแต่ปี 2542 จำนวนผู้ใช้น้ำประปาปัจจุบัน จำนวน 799 หลังคาเรือน (ข้อมูลกองการประปา ณ เดือน เมษายน 2564)

การไฟฟ้า

ปัจจุบันภายในเขตเทศบาลมีการให้บริการด้านไฟฟ้าครบถ้วนทั่วทุกครัวเรือน และมีไฟฟ้าสาธารณะครบถ้วนทุกพื้นที่

การสื่อสาร

การสื่อสารมีความสะดวก ภายในเขตเทศบาลมีชุมสายโทรศัพท์ 1 แห่ง ที่ทำการไปรษณีย์ 1 แห่ง มีเสียงตามสายของเทศบาลครอบคลุมทุกจุด นอกจากนี้ยังพบว่าประชาชนส่วนใหญ่มีโทรศัพท์มือถือเป็นเครื่องมือสื่อสารที่สำคัญ

6. ระบบเศรษฐกิจ

ข้อมูลทางเศรษฐกิจ

อาชีพ/รายได้

พบว่าประชาชนจะมีการประกอบอาชีพรับจ้าง ค้าขาย รับราชการ และเป็นเกษตรกร รายได้เฉลี่ยต่อคนต่อปี ประมาณ 89,127.42 บาท (จากข้อมูล จปฐ. ปี พ.ศ.2562)

การเกษตรกรรม

ลักษณะการประกอบอาชีพเกษตรกรรมของประชาชนพบว่าส่วนใหญ่จะอยู่นอกเขตเทศบาลมีบางส่วนเท่านั้นที่อยู่ในเขตเทศบาล

7. เศรษฐกิจพอเพียงท้องถิ่น (ด้านการเกษตรและแหล่งน้ำ)

เนื่องจากประชาชนในเขตเทศบาลมีส่วนน้อยที่ประกอบอาชีพด้านเกษตรกรรม จึงทำให้มีครัวเรือนที่ประสบปัญหาด้านการเกษตรมีน้อย โดยเฉพาะปัญหาราคาลดผลทางการเกษตรตกต่ำ

8. ศาสนา ประเพณี วัฒนธรรม

ประชาชนส่วนใหญ่นับถือศาสนาพุทธ ภายในเขตเทศบาลมีวัด 2 แห่ง คือ วัดประดู่เรียง และวัดภูเขาทอง ประเพณีและวัฒนธรรมที่สำคัญ ได้แก่ ประเพณีแข่งโปง ประเพณีวันผู้สูงอายุ ประเพณีวันสารทเดือนสิบ ประเพณีหล่อเทียนพรรษาและถวายผ้าอาบน้ำฝน ประเพณีตักบาตรเทโว ฯลฯ

นอกจากนี้เทศบาลตำบลมะกอกเหนือ มีอาหารพื้นเมือง ที่มีชื่อเสียงและเป็นที่ยอมรับ คือ ขาหมูปากคลอง ขนมหวาน้ำกี้ และไก่ย่างกอแระป่าศรี

ส่วนที่ 2

ยุทธศาสตร์องค์การปกครองส่วนท้องถิ่น

1. ความสัมพันธ์ระหว่างแผนพัฒนามหานคร

1.1 แผนยุทธศาสตร์ชาติ 20 ปี (พ.ศ.2561-2580)

วิสัยทัศน์

“ประเทศไทยมีความมั่นคง มั่งคั่ง ยั่งยืน เป็นประเทศพัฒนาแล้ว ด้วยการพัฒนาตามหลักปรัชญาของเศรษฐกิจพอเพียง” หรือเป็นคติพจน์ประจำชาติว่า “มั่นคง มั่งคั่ง ยั่งยืน” ทั้งนี้ วิสัยทัศน์ดังกล่าวจะต้องสนองตอบต่อผลประโยชน์แห่งชาติ อันได้แก่ การมีเอกราช อธิปไตย และบูรณภาพแห่งเขตอำนาจรัฐ การดำรงอยู่อย่างมั่นคง ยั่งยืนของสถาบันหลักของชาติ การดำรงอยู่อย่างมั่นคงของชาติและปราศจากภัยคุกคามทุกรูปแบบ การอยู่ร่วมกันในชาติอย่างสันติสุขเป็นปึกแผ่นมีความมั่นคงทางสังคมท่ามกลางพหุสังคมและการมีเกียรติและศักดิ์ศรีของความเป็นมนุษย์ ในยุทธศาสตร์ชาติฉบับนี้ ได้อธิบายคำว่า “มั่นคง มั่งคั่ง ยั่งยืน” ไว้แล้วซึ่งครอบคลุมความหมายในทุกมิติของประเทศ ความเจริญเติบโตของชาติ ความเป็นธรรมและความอยู่ดีมีสุขของประชาชน ความยั่งยืนของฐานทรัพยากรธรรมชาติ สิ่งแวดล้อม ความมั่นคงทางพลังงานและอาหาร ความสามารถในการรักษาผลประโยชน์ของชาติภายใต้การเปลี่ยนแปลงของภาวะแวดล้อมระหว่างประเทศและการอยู่ร่วมกันอย่างสันติประสานสอดคล้องกัน ด้านความมั่นคงในประชาคมอาเซียนและประชาคมโลกอย่างมีเกียรติและศักดิ์ศรีไม่เป็นภาระของโลกและสามารถเกื้อกูลประเทศที่มีศักยภาพทางเศรษฐกิจที่ดียิ่งกว่า

ยุทธศาสตร์ชาติ

ในการที่จะบรรลุวิสัยทัศน์และทำให้ประเทศไทยพัฒนาไปสู่อนาคตที่พึงประสงค์นั้น จำเป็นจะต้องมีการวางแผนและกำหนดยุทธศาสตร์การพัฒนาในระยะยาวและกำหนดแนวทางการพัฒนาของทุกภาคส่วนให้ขับเคลื่อนไปในทิศทางเดียวกัน ดังนั้นจึงจำเป็นต้องกำหนดยุทธศาสตร์ชาติในระยะยาว เพื่อถ่ายทอดแนวทางการพัฒนาสู่การปฏิบัติในแต่ละช่วงเวลาอย่างต่อเนื่องและมีการบูรณาการ และสร้างความเข้าใจถึงอนาคตของประเทศไทยร่วมกัน และเกิดการรวมพลังของทุกภาคส่วนในสังคมทั้งประชาชน เอกชน ประชาสังคม ในการขับเคลื่อนการพัฒนาเพื่อการสร้างและรักษาไว้ซึ่งผลประโยชน์แห่งชาติและบรรลุวิสัยทัศน์ “ประเทศไทยมีความมั่นคง มั่งคั่ง ยั่งยืน เป็นประเทศพัฒนาแล้ว ด้วยการพัฒนาตามหลักปรัชญาของเศรษฐกิจพอเพียง” หรือคติพจน์ประจำชาติ “มั่นคง มั่งคั่ง ยั่งยืน” เพื่อให้ประเทศมีขีดความสามารถในการแข่งขัน มีรายได้สูงอยู่ในกลุ่มประเทศพัฒนาแล้ว คนไทยมีความสุข อยู่ดี กินดี สังคมมีความมั่นคง เสมอภาคและเป็นธรรม ซึ่งยุทธศาสตร์ชาติที่จะใช้เป็นกรอบแนวทาง การพัฒนาในระยะ 20 ปีต่อจากนี้ไป ประกอบด้วย 6 ยุทธศาสตร์ ได้แก่

1. ยุทธศาสตร์ชาติด้านความมั่นคง

มีเป้าหมายการพัฒนาที่สำคัญ คือ ประเทศชาติมั่นคง ประชาชนมีความสุข เน้นการบริหารจัดการสภาวะแวดล้อมของประเทศให้มีความมั่นคง ปลอดภัย เกราะซ อธิปไตย และมีความสงบเรียบร้อยในทุกระดับ ตั้งแต่ระดับชาติ สังคม ชุมชน มุ่งเน้นการพัฒนาคน เครื่องมือ เทคโนโลยีและระบบฐานข้อมูลขนาดใหญ่ให้มีความพร้อมสามารถรับมือกับภัยคุกคาม และภัยพิบัติได้ทุกรูปแบบ และทุกระดับความรุนแรง ควบคู่ไปกับการป้องกันและแก้ไขปัญหา ด้านความมั่นคงที่มีอยู่ในปัจจุบัน และที่อาจจะเกิดขึ้นในอนาคต ใช้กลไกการแก้ไขปัญหาแบบบูรณาการ ทั้งกับส่วนราชการ ภาคเอกชน ประชาสังคม และองค์กรที่ไม่ใช่รัฐ รวมถึงประเทศเพื่อนบ้าน และมิตรประเทศทั่วโลกบนพื้นฐานของหลักธรรมาภิบาล เพื่อเอื้ออำนวยประโยชน์ต่อการดำเนินการของยุทธศาสตร์ชาติด้านอื่นๆ ให้สามารถขับเคลื่อนไปได้ตามทิศทางและเป้าหมายที่กำหนด

2. ยุทธศาสตร์ชาติด้านการสร้างความสามารถในการแข่งขัน

มีเป้าหมายการพัฒนา ที่มุ่งเน้นการยกระดับศักยภาพของประเทศในหลากหลายมิติบนพื้นฐานแนวคิด ๓ ประการ ได้แก่ (๑) “ต่อยอดอดีต” โดยมองกลับไปที่รากเหง้าทางเศรษฐกิจ อัตลักษณ์วัฒนธรรม ประเพณี วิถีชีวิต และจุดเด่นทางทรัพยากรธรรมชาติที่หลากหลาย รวมทั้งความได้เปรียบเชิงเปรียบเทียบของประเทศ ในด้านอื่นๆ นำมาประยุกต์ผสมผสานกับเทคโนโลยีและนวัตกรรม เพื่อให้สอดคล้องกับบริบทของ เศรษฐกิจและสังคมโลกสมัยใหม่ (๒) “ปรับปัจจุบัน” เพื่อปูทางสู่อนาคต ผ่านการพัฒนาโครงสร้างพื้นฐานของประเทศในมิติต่าง ๆ ทั้งโครงข่ายระบบคมนาคมและขนส่ง โครงสร้างพื้นฐานวิทยาศาสตร์ เทคโนโลยีและดิจิทัล และการปรับสภาพแวดล้อมให้เอื้อต่อการพัฒนาอุตสาหกรรมและบริการอนาคต และ (๓) “สร้างคุณค่าใหม่ในอนาคต” ด้วยการเพิ่มศักยภาพของผู้ประกอบการ พัฒนาคนรุ่นใหม่ รวมถึงปรับรูปแบบธุรกิจ เพื่อตอบสนองต่อความต้องการของตลาด ผสมผสานกับยุทธศาสตร์ที่รองรับ อนาคต บนพื้นฐานของการต่อยอดอดีตและปรับปัจจุบัน พร้อมทั้งส่งเสริมและสนับสนุนจากภาครัฐ ให้ประเทศไทยสามารถสร้างฐานรายได้และการจ้างงานใหม่ ขยายโอกาสทางการค้าและการลงทุนในเวทีโลก ควบคู่ไปกับการยกระดับรายได้และการกินดีอยู่ดีรวมถึงการเพิ่มขึ้นของคนชั้นกลาง และลดความเหลื่อมล้ำของคนในประเทศได้ในคราวเดียวกัน

3. ยุทธศาสตร์ชาติด้านการพัฒนาและเสริมสร้างศักยภาพทรัพยากรมนุษย์

มีเป้าหมายการพัฒนาที่สำคัญเพื่อพัฒนาคนในทุกมิติและในทุกช่วงวัยให้เป็นคนดีเก่ง และมีคุณภาพ โดยคนไทยมีความพร้อมทั้งกาย ใจ สติปัญญา มีพัฒนาการที่รอบด้านและมีสุขภาพที่ดีในทุกช่วงวัย มีจิตสาธารณะ รับผิดชอบต่อสังคมและผู้อื่น มีธรรมาภิบาล อุดม โอปอ้อมอารีมีวินัย รักษาศีลธรรม และเป็นพลเมืองดีของชาติมีหลักคิดที่ถูกต้อง มีทักษะที่จำเป็นในศตวรรษที่ ๒๑ มีทักษะสื่อสาร ภาษาอังกฤษและภาษาที่สาม และอนุรักษ์ภาษาท้องถิ่น มีนิสัยรักการเรียนรู้และการพัฒนาตนเอง อย่างต่อเนื่องตลอดชีวิต สูการเป็นคนไทยที่มีทักษะสูง เป็นนวัตกรรม นวัตกรรม ผู้ประกอบการ เกษตรกรยุคใหม่ และอื่นๆ โดยมีสัมมาชีพตามความถนัดของตนเอง

4. ยุทธศาสตร์ชาติด้านการสร้างโอกาสและความเสมอภาคทางสังคม

มีเป้าหมายการพัฒนาที่ให้ความสำคัญกับการดึงเอาพลังของภาคส่วนต่าง ๆ ทั้งภาคเอกชน ประชาสังคม ชุมชน ท้องถิ่นมาร่วมขับเคลื่อน โดยการสนับสนุนการรวมตัวของประชาชนในการร่วมคิด ร่วมทำ เพื่อส่วนรวม การกระจายอำนาจและความรับผิดชอบไปสู่กลไกบริหารราชการแผ่นดินในระดับท้องถิ่น การเสริมสร้างความเข้มแข็งของชุมชนในการจัดการตนเอง และการเตรียมความพร้อมของประชากรไทย ทั้งในมิติสุขภาพ เศรษฐกิจ สังคม และสภาพแวดล้อมให้เป็นประชากรที่มีคุณภาพ สามารถพึ่งตนเอง และทำประโยชน์แก่ครอบครัว ชุมชน และสังคมให้นานที่สุด โดยรัฐให้หลักประกันการเข้าถึงบริการและสวัสดิการที่มีคุณภาพอย่างเป็นธรรมและทั่วถึง

5. ยุทธศาสตร์ชาติด้านการสร้างการเติบโตบนคุณภาพชีวิตที่เป็นมิตรกับสิ่งแวดล้อม

มีเป้าหมายการพัฒนาที่สำคัญเพื่อนำไปสู่การบรรลุเป้าหมายการพัฒนาที่ยั่งยืนในทุกมิติ ทั้งด้านสังคม เศรษฐกิจ สิ่งแวดล้อม ธรรมชาติ และความเป็นหุ้นส่วนความร่วมมือระหว่างกัน ทั้งภายในและภายนอกประเทศอย่างบูรณาการ ใช้พื้นที่เป็นตัวตั้งในการกำหนดกลยุทธ์และแผนงาน และการให้ทุกฝ่ายที่เกี่ยวข้องได้เข้ามามีส่วนร่วมในแบบทางตรงให้มากที่สุดเท่าที่จะเป็นไปได้โดยเป็นการดำเนินการบนพื้นฐานการเติบโตร่วมกัน ไม่ว่าจะผ่านทางเศรษฐกิจ สิ่งแวดล้อม และคุณภาพชีวิต โดยให้ความสำคัญกับการสร้างสมดุลทั้ง ๓ ด้าน อันจะนำไปสู่ความยั่งยืนเพื่อคนรุ่นต่อไปอย่างแท้จริง

6. ยุทธศาสตร์ชาติด้านการปรับสมดุลและพัฒนาระบบการบริหารจัดการภาครัฐ

มีเป้าหมายการพัฒนาที่สำคัญเพื่อปรับเปลี่ยนภาครัฐที่ยึดหลัก “ภาครัฐของประชาชนเพื่อประชาชน และประโยชน์ส่วนรวม” โดยภาครัฐต้องมีขนาดที่เหมาะสมกับบทบาทภารกิจ แยกแยะบทบาท หน่วยงานของรัฐที่ทำหน้าที่ในการกำกับหรือในการให้บริการในระบบเศรษฐกิจที่มีการแข่งขัน มีสมรรถนะสูง ยึดหลักธรรมาภิบาล ปรับวัฒนธรรมการทำงานให้มุ่งผลสัมฤทธิ์และผลประโยชน์ส่วนรวม มีความทันสมัย และพร้อมที่จะปรับตัวให้ทันต่อการเปลี่ยนแปลงของโลกอยู่ตลอดเวลา โดยเฉพาะอย่างยิ่งการนำนวัตกรรม เทคโนโลยีข้อมูลขนาดใหญ่ ระบบการทำงานที่เป็นดิจิทัลเข้ามาประยุกต์ใช้อย่างคุ้มค่า และปฏิบัติงานเทียบได้กับมาตรฐานสากล รวมทั้งมีลักษณะเปิดกว้าง เชื่อมโยงถึงกันและเปิดโอกาสให้ทุกภาคส่วนเข้ามามีส่วนร่วมเพื่อตอบสนองความต้องการของประชาชนได้อย่างสะดวก รวดเร็ว และ โปร่งใส โดยทุกภาคส่วนในสังคมต้องร่วมกันปลูกฝังค่านิยมความซื่อสัตย์สุจริต ความมัธยัสถ์และสร้างจิตสำนึกในการปฏิเสธไม่ยอมรับการทุจริตประพฤติมิชอบอย่างสิ้นเชิง นอกจากนี้ กฎหมายต้องมีความชัดเจน มีเพียงเท่าที่จำเป็น มีความทันสมัย มีความเป็นสากล มีประสิทธิภาพ และนำไปสู่การลดความเหลื่อมล้ำและเอื้อต่อการพัฒนาโดยกระบวนการยุติธรรมมีการบริหารที่มีประสิทธิภาพ เป็นธรรม ไม่เลือกปฏิบัติและการอำนวยความสะดวกตามหลักนิติธรรม

1.2 แผนพัฒนาเศรษฐกิจและสังคมแห่งชาติ ฉบับที่ 12 (พ.ศ.2560 - 2564)

วัตถุประสงค์และเป้าหมายการพัฒนาในช่วงแผนพัฒนาฯ ฉบับที่ 12

แผนพัฒนาฯ ฉบับที่ 12 เป็นแผนพัฒนาประเทศในระยะเวลา 5 ปี (พ.ศ. 2560-2564) ซึ่งแปลงยุทธศาสตร์ชาติระยะ 20 ปี (พ.ศ. 2560 – 2579) สู่การปฏิบัติอย่างเป็นรูปธรรม ดังนั้น ทิศทางการพัฒนาของแผนพัฒนาฯ ฉบับที่ 12 จึงมุ่งเตรียมความพร้อมและวางรากฐานในการยกระดับประเทศไทยให้เป็นประเทศที่พัฒนาแล้ว มีความมั่นคง มั่งคั่ง ยั่งยืน ด้วยการพัฒนาตามปรัชญาของเศรษฐกิจพอเพียง โดยมีกรอบวิสัยทัศน์และเป้าหมายอนาคตประเทศไทยในปี 2579 ซึ่งกำหนดไว้ในยุทธศาสตร์ชาติระยะ 20 ปี เป็นกรอบที่แผนพัฒนาฯ 12 มุ่งตอบสนองวัตถุประสงค์และเป้าหมายการพัฒนาที่กำหนดภายใต้ระยะเวลา 5 ปีต่อจากนี้ไปพิจารณาจากการประเมินสภาพแวดล้อมการพัฒนาทั้งจากภายนอกและภายในประเทศที่บ่งชี้ถึงจุดแข็งและ จุดอ่อนของประเทศ และการสะท้อนถึงโอกาสและความเสี่ยงในการที่จะผลักดันขับเคลื่อนให้การพัฒนาในด้านต่าง ๆ บรรลุผลได้ในระยะเวลา 5 ปีแรกของยุทธศาสตร์ชาติระยะ 20 ปี ทั้งนี้โดยได้คำนึงถึงการต่อยอดให้เกิดผลสัมฤทธิ์อย่างต่อเนื่องภายใต้แผนพัฒนาฯ ฉบับต่อไป ดังนั้น การพัฒนาประเทศในระยะแผนพัฒนาฯ ฉบับที่ 12 จึงกำหนดวัตถุประสงค์และเป้าหมายรวมของการพัฒนาได้ ดังนี้

1. วัตถุประสงค์

1.1 เพื่อวางรากฐานให้คนไทยเป็นคนที่สมบูรณ์มีคุณธรรมจริยธรรม มีระเบียบวินัย ค่านิยมที่ดี มีจิตสาธารณะ และมีความสุข โดยมีสุขภาวะและสุขภาพที่ดี ครอบครัวอบอุ่น ตลอดจนเป็น คนเก่งที่มีทักษะความรู้ความสามารถและพัฒนาตนเองได้ต่อเนื่องตลอดชีวิต

1.2 เพื่อให้คนไทยมีความมั่นคงทางเศรษฐกิจและสังคม ได้รับความเป็นธรรมในการเข้าถึงทรัพยากรและบริการทางสังคมที่มีคุณภาพ ผู้ด้อยโอกาสได้รับการพัฒนาศักยภาพ รวมทั้งชุมชนมีความเข้มแข็งพึ่งพาตนเองได้

1.3 เพื่อให้เศรษฐกิจเข้มแข็ง แข่งขันได้ มีเสถียรภาพ และมีความยั่งยืน สร้างความเข้มแข็งของฐานการผลิตและบริการเดิมและขยายฐานใหม่โดยการใช้นวัตกรรมที่เข้มข้นมากขึ้น สร้างความเข้มแข็งของเศรษฐกิจฐานรากและสร้างความมั่นคงทางพลังงาน อาหาร และน้ำ

1.4 เพื่อรักษาและฟื้นฟูทรัพยากรธรรมชาติและคุณภาพสิ่งแวดล้อมให้สามารถสนับสนุนการเติบโตที่เป็นมิตรกับสิ่งแวดล้อมและการมีคุณภาพชีวิตที่ดีของประชาชน

1.5 เพื่อให้การบริหารราชการแผ่นดินมีประสิทธิภาพ โปร่งใส ทันทสมัย และมีการทำงานเชิงบูรณาการของภาคีการพัฒนา

1.6 เพื่อให้มีการกระจายความเจริญไปสู่ภูมิภาค โดยการพัฒนาภาคและเมืองเพื่อรองรับการพัฒนา
ยกระดับฐานการผลิตและบริการเดิมและขยายฐานการผลิตและบริการใหม่

1.7 เพื่อผลักดันให้ประเทศไทยมีความเชื่อมโยง (Connectivity) กับประเทศต่างๆ ทั้งในระดับอนุ
ภูมิภาค ภูมิภาค และนานาชาติได้อย่างสมบูรณ์และมีประสิทธิภาพ รวมทั้งให้ประเทศไทยมีบทบาทนำและสร้างสรรค์ใน
ด้านการค้า การบริการ และการลงทุนภายใต้กรอบความร่วมมือต่าง ๆ ทั้งในระดับอนุภูมิภาค ภูมิภาค และโลก

2. เป้าหมายรวม

เพื่อให้เป็นไปตามวัตถุประสงค์ดังกล่าว ได้กำหนดเป้าหมายรวมการพัฒนาของแผนพัฒนาฯ ฉบับที่ 12
ประกอบด้วย

2.1 คนไทยมีคุณลักษณะเป็นคนไทยที่สมบูรณ์มีวินัย มีทัศนคติและพฤติกรรมตามบรรทัดฐานที่ดี
ของสังคม มีความเป็นพลเมืองตื่นรู้ มีความสามารถในการปรับตัวได้อย่างรู้เท่าทันสถานการณ์ มีความรับผิดชอบและทำ
ประโยชน์ต่อส่วนรวม มีสุขภาพกายและใจที่ดีมีความเจริญงอกงามทางจิตวิญญาณ มีวิถีชีวิตที่พอเพียง และมีความเป็น
ไทย

2.2 ความเหลื่อมล้ำทางด้านรายได้และความยากจนลดลง เศรษฐกิจฐานรากมีความเข้มแข็ง ประชาชน
ทุกคนมีโอกาสในการเข้าถึงทรัพยากร การประกอบอาชีพ และบริการทางสังคมที่มีคุณภาพอย่างทั่วถึง และเป็นธรรม
กลุ่มที่มีรายได้ต่ำสุดร้อยละ 40 มีรายได้เพิ่มขึ้นอย่างน้อยร้อยละ 15

2.3 ระบบเศรษฐกิจมีความเข้มแข็งและแข่งขันได้โครงสร้างเศรษฐกิจปรับสู่เศรษฐกิจฐานบริการ
และดิจิทัล มีผู้ประกอบการรุ่นใหม่และเป็นสังคมผู้ประกอบการ ผู้ประกอบการขนาดกลางและขนาดเล็กที่เข้มแข็ง
สามารถใช้นวัตกรรมและเทคโนโลยีดิจิทัลในการสร้างสรรค์คุณค่าสินค้าและบริการ มีระบบการผลิตและให้บริการ
จากฐานรายได้เดิมที่มีมูลค่าเพิ่มสูงขึ้น และมีการลงทุนในการผลิตและบริการฐานความรู้ชั้นสูงใหม่ๆ ที่เป็นมิตรกับ
สิ่งแวดล้อมและชุมชน รวมทั้งกระจายฐานการผลิตและการให้บริการสู่ภูมิภาคเพื่อ ลดความเหลื่อมล้ำโดยเศรษฐกิจไทยมี
เสถียรภาพและมีอัตราการขยายตัวเฉลี่ยร้อยละ 5 ต่อปี และมีปัจจัยสนับสนุน อาทิ ระบบโลจิสติกส์ พลังงาน และการ
ลงทุนวิจัยและพัฒนาที่เอื้อต่อการขยายตัวของภาคการผลิต และบริการ

2.4 ทูทางธรรมชาติและคุณภาพสิ่งแวดล้อมสามารถสนับสนุนการเติบโตที่เป็นมิตรกับสิ่งแวดล้อม
มีความมั่นคงทางอาหาร พลังงาน และน้ำ โดยเพิ่มพื้นที่ป่าไม้ให้ได้ร้อยละ 40 ของพื้นที่ประเทศเพื่อรักษาความสมดุลของ
ระบบนิเวศ ลดการปล่อยก๊าซเรือนกระจกในภาคพลังงานและขนส่งไม่น้อยกว่าร้อยละ 7 ภายในปี 2563 เทียบกับการ
ปล่อยในกรณีปกติ มีปริมาณหรือสัดส่วนของขยะมูลฝอยที่ได้รับการจัดการอย่างถูกหลักสุขาภิบาลเพิ่มขึ้น และรักษา
คุณภาพน้ำและคุณภาพอากาศในพื้นที่วิกฤตให้อยู่ในเกณฑ์มาตรฐาน

2.5 มีความมั่นคงในเอกราชและอธิปไตย สังคมปลอดภัย สามัคคี สร้างภาพลักษณ์ดี และเพิ่มความเชื่อมั่นของนานาชาติต่อประเทศไทย ความขัดแย้งทางอุดมการณ์และความคิดในสังคมลดลง ปัญหาอาชญากรรมลดลง ปริมาณความสูญเสียจากภัยโจรสลัดและการลักลอบขนส่งสินค้าและค่านิยมลดลง มีความพร้อมที่ปกป้องประชาชนจากการก่อการร้ายและภัยพิบัติทางธรรมชาติ ประเทศไทยมีส่วนร่วมในการกำหนดบรรทัดฐานระหว่างประเทศ เกิดความเชื่อมโยงการขนส่งโลจิสติกส์ ห่วงโซ่มูลค่า เป็นหุ้นส่วนการพัฒนาที่สำคัญในอนุภูมิภาค ภูมิภาค และโลก และอัตราการเติบโตของมูลค่าการลงทุนและการส่งออกของไทยในอนุภูมิภาค ภูมิภาค และอาเซียนสูงขึ้น

2.6 มีระบบบริหารจัดการภาครัฐที่มีประสิทธิภาพ ทันสมัย โปร่งใส ตรวจสอบได้ กระจายอำนาจ และมีส่วนร่วมจากประชาชน บทบาทภาครัฐในการให้บริการซึ่งภาคเอกชนดำเนินการแทนได้ดีกว่า เพิ่มการใช้ระบบดิจิทัลในการให้บริการ ปัญหาคอร์รัปชันลดลง และการบริหารจัดการขององค์กรปกครองส่วนท้องถิ่นมีอิสระมากขึ้น โดยอันดับประสิทธิภาพภาครัฐที่จัดทำโดยสถาบันการศึกษานานาชาติ และอันดับความยากง่ายในการประกอบธุรกิจในประเทศดีขึ้น การใช้จ่ายภาครัฐและระบบงบประมาณมีประสิทธิภาพสูงฐานภาษีกว้างขึ้นและดัชนีภาพลักษณ์คอร์รัปชันดีขึ้น รวมถึงมีบุคลากรภาครัฐที่มีความรู้ ความสามารถและปรับตัวได้ทันกับยุคดิจิทัลเพิ่มขึ้น

ยุทธศาสตร์การพัฒนาของแผนพัฒนาเศรษฐกิจและสังคมแห่งชาติ ฉบับที่ 12 ประกอบด้วย

1. ยุทธศาสตร์การเสริมสร้างและพัฒนาศักยภาพทุนมนุษย์
 1. ส่งเสริมให้เด็กปฐมวัยมีการพัฒนาทักษะทางสมองและทักษะทางสังคมที่เหมาะสม
 2. พัฒนาทักษะการคิดวิเคราะห์ คิดสร้างสรรค์ ทักษะการทำงานและการใช้ชีวิตที่พร้อมเข้าสู่ตลาดงาน
 3. ลดปัจจัยเสี่ยงด้านสุขภาพและให้ทุกภาคส่วนคำนึงถึงผลกระทบต่อสุขภาพ
 4. ผลักดันให้สถาบันทางสังคมมีส่วนร่วมพัฒนาประเทศอย่างเข้มแข็ง
2. ยุทธศาสตร์การสร้างความเป็นธรรมลดความเหลื่อมล้ำในสังคม
 1. เพิ่มโอกาสให้กับกลุ่มประชากรร้อยละ 40 ที่มีรายได้ต่ำสุดให้เข้าถึงบริการที่มีคุณภาพของรัฐ
 2. กระจายการให้บริการภาครัฐทั้งด้านการศึกษา สาธารณสุข และสวัสดิการที่มีคุณภาพให้ครอบคลุมและทั่วถึง
 3. การเสริมสร้างชุมชนเข้มแข็งตามหลักปรัชญาเศรษฐกิจพอเพียง

3. ยุทธศาสตร์การสร้างการแข่งขันทางเศรษฐกิจและแข่งขันได้อย่างยั่งยืน
 1. ยกระดับการผลิตสินค้าเกษตรและอาหารเข้าสู่ระบบมาตรฐาน
 2. ต่อยอดความเข้มแข็งของอุตสาหกรรมที่มีศักยภาพปัจจุบันเพื่อยกระดับไปสู่อุตสาหกรรมที่ใช้เทคโนโลยีขั้นสูง
 3. วางอนาคตรากฐานการพัฒนาอุตสาหกรรม
 4. เสริมสร้างขีดความสามารถการแข่งขันในเชิงธุรกิจของภาคบริการ
 5. ปรับปรุงแก้ไขกฎหมายและกฎระเบียบเพื่อส่งเสริมการค้าที่เป็นธรรมและอำนวยความสะดวกการค้าการลงทุน
 6. เพิ่มประสิทธิภาพของระบบการเงินและสถาบันการเงินทั้งในตลาด
4. ยุทธศาสตร์การเติบโตที่เป็นมิตรกับสิ่งแวดล้อมเพื่อการพัฒนาอย่างยั่งยืน
 1. ปรับปรุงกฎหมายและพัฒนาโครงสร้างพื้นฐานเมืองเพื่อรองรับการเติบโตที่เป็นมิตรกับสิ่งแวดล้อม
 2. พัฒนามาตรการและกลไกเพื่อสนับสนุนการลดก๊าซเรือนกระจกในทุกภาคส่วน
5. ยุทธศาสตร์การเสริมสร้างความมั่นคงแห่งชาติเพื่อการพัฒนาประเทศสู่ความมั่นคง และยั่งยืน
 1. ประเทศไทยมีความสัมพันธ์และความร่วมมือด้านความมั่นคงในกลุ่มประเทศนานาประเทศ
 2. ปกป้องและเชิดชูสถาบันพระมหากษัตริย์
 3. สังคมมีความสมานฉันท์
 4. ประชาชนในจังหวัดชายแดนภาคใต้มีความปลอดภัยในชีวิตและทรัพย์สิน
 5. ประเทศไทยมีความพร้อมต่อการรับมือภัยคุกคามทางทหาร
 6. อันดับความเสี่ยงจากการก่อการร้ายต่ำกว่าอันดับที่ 20 ของโลก
 7. อันดับความเสี่ยงจากการโจมตีด้านไซเบอร์ต่ำกว่าอันดับที่ 10 ของโลก
6. ยุทธศาสตร์การบริหารจัดการในภาครัฐ การป้องกันการทุจริตประพฤติมิชอบและธรรมาภิบาลในสังคมไทย
 1. ปรับปรุงโครงสร้างหน่วยงาน บทบาท ภารกิจ คุณภาพบุคลากรภาครัฐ
 2. ปรับปรุงกระบวนการงบประมาณ สร้างกลไกในการติดตาม ตรวจสอบการเงินการคลังภาครัฐ
 3. ป้องกันและปราบปรามการทุจริตและประพฤติมิชอบ
 4. ปฏิรูปกฎหมาย และกระบวนการยุติธรรม
7. ยุทธศาสตร์การพัฒนาโครงสร้างพื้นฐานและระบบโลจิสติกส์
 1. การพัฒนาโครงสร้างพื้นฐานคมนาคมขนส่ง พัฒนาขนส่งทางราง ขนส่งสาธารณะ โครงข่ายถนน ขนส่งทางอากาศ ขนส่งทางน้ำ

2. การพัฒนาระบบโลจิสติกส์ พัฒนามาตรฐานการบริหารจัดการโลจิสติกส์ การอำนวยความสะดวกทางการค้า
 3. การพัฒนาด้านพลังงาน เพิ่มประสิทธิภาพการใช้พลังงาน การใช้พลังงานทดแทน ส่งเสริมไทยเป็นศูนย์กลางพลังงาน
 4. การพัฒนาเศรษฐกิจดิจิทัล ส่งเสริมการใช้เทคโนโลยีดิจิทัลทางธุรกิจ สร้างความมั่นคง ปลอดภัยทางไซเบอร์
8. ยุทธศาสตร์การพัฒนาวิทยาศาสตร์ เทคโนโลยี วิจัย และนวัตกรรม
1. ส่งเสริมการลงทุน ผลักดันในเชิงพาณิชย์และเชิงสังคม ลงทุนวิจัยและพัฒนาในกลุ่มเทคโนโลยีที่ไทยมีศักยภาพ พัฒนาตลาดเทคโนโลยีและนวัตกรรมไทย เสริมสร้างระบบการบริหารจัดการทรัพย์สินทางปัญญา
 2. พัฒนาให้เป็นผู้ประกอบการทางเทคโนโลยี ส่งเสริมการสร้างสรรคนวัตกรรมด้านการออกแบบและการจัดการธุรกิจ
 3. พัฒนาสภาวะแวดล้อมของวิทยาศาสตร์และเทคโนโลยี ทั้งด้านบุคลากร โครงสร้างพื้นฐานทางวิทยาศาสตร์และเทคโนโลยีและการบริหารจัดการ
9. ยุทธศาสตร์การพัฒนาภาค เมือง และพื้นที่เศรษฐกิจ
1. พัฒนาสภาพแวดล้อมเมืองศูนย์กลางของจังหวัดให้เป็นเมืองน่าอยู่ เอื้อต่อการขยายตัวทางเศรษฐกิจและสังคม
 2. พัฒนาพื้นที่พื้นที่บริเวณชายฝั่งทะเลตะวันออกเป็นฐานการผลิตอุตสาหกรรมหลักของประเทศที่ขยายตัวอย่างมีสมดุล
 3. พัฒนาพื้นที่เศรษฐกิจใหม่บริเวณชายแดน เป็นประตูเศรษฐกิจเชื่อมโยงกับประเทศเพื่อนบ้าน
10. ยุทธศาสตร์ความร่วมมือระหว่างประเทศเพื่อการพัฒนา
1. ส่งเสริมให้ไทยเป็นฐานของการประกอบธุรกิจ การบริการ และการลงทุน
 2. การส่งเสริมการลงทุนไทยในต่างประเทศ
 3. การสร้างความเป็นหุ้นส่วนการพัฒนา กับประเทศไทยในอนุภาค ภูมิภาค และนานาชาติ

1.3 แผนพัฒนาภาค/แผนพัฒนากลุ่มจังหวัด/แผนพัฒนาจังหวัด

1. แผนพัฒนาภาค ภาครวมแนวทางการพัฒนาภาค

ภาคกลาง พัฒนาภาคกลางให้เป็นฐานเศรษฐกิจชั้นนำ โดยเป็นศูนย์กลางอุตสาหกรรมของเอเชียตะวันออกเฉียงใต้ และเป็นฐานการผลิตอาหารและสินค้าเกษตรที่มีคุณภาพ ปลอดภัย และได้มาตรฐานโลก สนับสนุนการเป็นศูนย์กลางการผลิตอาหารของประเทศ รวมทั้งเป็นศูนย์รวมการท่องเที่ยวของเอเชียที่มีชื่อเสียงและเป็นที่ยู่งักในระดับนานาชาติ

ภาคเหนือ พัฒนาภาคเหนือให้เป็นฐานเศรษฐกิจมูลค่าสูง โดยการพัฒนากการท่องเที่ยวและบริการเชิงสร้างสรรค์ และยกระดับเป็นฐานการผลิตเกษตรอินทรีย์และเกษตรปลอดภัย เชื่อมโยงสู่อุตสาหกรรมเกษตรแปรรูป ควบคู่กับการอนุรักษ์ทรัพยากรป่าไม้ให้มีความอุดมสมบูรณ์

ภาคตะวันออกเฉียงเหนือ พัฒนาภาคตะวันออกเฉียงเหนือให้หลุดพ้นจากความยากจนก้าวสู่เป้าหมายอีสานพึ่งตนเอง โดยเป็นฐานการผลิตข้าวหอมมะลิคุณภาพสูง มาตรฐานปลอดภัยและอินทรีย์ และเป็นศูนย์กลางอุตสาหกรรมแปรรูปอาหารและเอทานอลของประเทศ รวมทั้งเป็นแหล่งท่องเที่ยวทางโบราณคดียุคก่อนประวัติศาสตร์ อารยธรรมขอม วัฒนธรรมประเพณี แหล่งท่องเที่ยวธรรมชาติและแหล่งท่องเที่ยวเชิงกีฬาระดับนานาชาติ

ภาคใต้ พัฒนาภาคใต้เป็นเศรษฐกิจสีเขียว โดยเป็นศูนย์กลางผลิตภัณฑ์ยางพาราและปาล์มน้ำมันในภูมิภาคและแหล่งผลิตภัณฑ์อาหารทะเลที่ได้มาตรฐานเป็นที่ยอมรับในระดับสากลรวมทั้งเป็นแหล่งท่องเที่ยวที่เป็นที่นิยมในระดับโลก

วัตถุประสงค์ของการพัฒนาภาค

1. เพื่อกระจายความเจริญสู่ภูมิภาคให้สามารถสร้างโอกาสการประกอบอาชีพและการเพิ่มรายได้ได้อย่างทั่วถึง นำไปสู่การยกระดับคุณภาพชีวิตประชาชนและลดความเหลื่อมล้ำของคนในภาค
2. เพื่อพัฒนาเมืองศูนย์กลางของจังหวัดให้เป็นเมืองน่าอยู่สำหรับทุกคนทุกกลุ่มในสังคม โดยเน้นความปลอดภัย
3. การจัดการสิ่งแวดล้อมเมืองมีมาตรฐาน บริการสาธารณะมีคุณภาพและมีระบบขนส่งสาธารณะในเขตเมืองอย่างทั่วถึง
4. เพื่อพัฒนาและฟื้นฟูพื้นที่ฐานเศรษฐกิจหลักให้ขยายตัวอย่างมีสมดุลและได้รับการยอมรับจากชุมชน
5. เพื่อเปิดพื้นที่เศรษฐกิจใหม่ให้เจริญเติบโตอย่างยั่งยืน ซึ่งจะนำไปสู่การกระจายความเจริญและการเพิ่มขีดความสามารถในการแข่งขัน

เป้าหมาย

1. ช่องว่างรายได้ระหว่างภาคลดลง มีการกระจายรายได้ของประชาชนอย่างเป็นธรรมมากขึ้น
2. เมืองศูนย์กลางของจังหวัดเป็นเมืองน่าอยู่สำหรับคนทุกกลุ่มในสังคม
3. พื้นฐานเศรษฐกิจหลักมีระบบการผลิตที่มีประสิทธิภาพสูงและเป็นมิตรต่อสิ่งแวดล้อม
4. พื้นที่เศรษฐกิจใหม่บริเวณชายแดนมีการพัฒนาที่เกิดผลเป็นรูปธรรม

แผนพัฒนากลุ่มจังหวัด

แผนพัฒนากลุ่มจังหวัดภาคใต้ฝั่งอ่าวไทย (พ.ศ.2566-2570) (จังหวัดชุมพร สุราษฎร์ธานี นครศรีธรรมราช และ พัทลุง)

วิสัยทัศน์ (Vision)

“เป็นศูนย์กลาง การเกษตร พืชเศรษฐกิจ การท่องเที่ยวที่มีคุณภาพ มีระบบโลจิสติกส์ที่สมบูรณ์ภายใต้การอนุรักษ์สิ่งแวดล้อม และสังคมที่ดี”

พันธกิจ (Mission)

1. พัฒนาการผลิต การแปรรูป และการบริหารจัดการ ปาล์มน้ำมัน ยางพารา และไม้ผล
2. พัฒนาระบบการประมง การเพาะเลี้ยงสัตว์น้ำเศรษฐกิจ รวมถึงการปศุสัตว์ที่สามารถสร้างความโดดเด่น
3. พัฒนาทรัพยากรการท่องเที่ยว สร้างรูปแบบการท่องเที่ยวที่หลากหลาย การบริหารจัดการและสร้างเครือข่ายการท่องเที่ยวระหว่างกลุ่มจังหวัด
4. พัฒนาระบบโครงสร้างพื้นฐาน การขนส่ง และโลจิสติกส์ เพื่อรองรับการพัฒนาของกลุ่มจังหวัด
5. อนุรักษ์ทรัพยากรธรรมชาติ สิ่งแวดล้อม ศิลปวัฒนธรรมและสภาพสังคมที่ดี

เป้าประสงค์รวม

1. กลุ่มจังหวัดเป็นศูนย์กลางการผลิตและแปรรูป ยางพารา ปาล์มน้ำมันของประเทศ
2. เป็นกลุ่มจังหวัดชั้นนำด้านการประมงและการเพาะเลี้ยงสัตว์น้ำเศรษฐกิจ และการเลี้ยงสัตว์เศรษฐกิจที่มีความโดดเด่นในพื้นที่ท่องเที่ยว
4. มีระบบโครงสร้างพื้นฐานและระบบโลจิสติกส์ที่มีศักยภาพในการรองรับการพัฒนาต่างๆ ของกลุ่ม
5. กลุ่มจังหวัดมีทรัพยากรธรรมชาติที่สมบูรณ์ มีสิ่งแวดล้อม และสภาพสังคมที่ดี

ประเด็นยุทธศาสตร์

- ยุทธศาสตร์ที่ 1 พัฒนาการผลิต แปรรูปและการบริหารจัดการพืชเศรษฐกิจหลัก
(ปาล์มน้ำมัน ยางพารา ไม้ผล)
- ยุทธศาสตร์ที่ 2 การเพิ่มผลผลิตจากการประมงชายฝั่ง การเพาะเลี้ยงสัตว์น้ำเศรษฐกิจ
และการเลี้ยงสัตว์เศรษฐกิจที่มีความโดดเด่นในพื้นที่
- ยุทธศาสตร์ที่ 3 พัฒนาสู่การเป็นสถานที่ท่องเที่ยวนานาชาติที่มีคุณภาพและมีความ
หลากหลายของรูปแบบการท่องเที่ยว
- ยุทธศาสตร์ที่ 4 พัฒนาระบบโครงสร้างพื้นฐาน การขนส่งและโลจิสติกส์เพื่อรองรับการพัฒนา
ของกลุ่มจังหวัด
- ยุทธศาสตร์ที่ 5 การพัฒนาสู่การเป็นเมืองสีเขียวและสังคมมีคุณภาพ

แผนพัฒนาจังหวัด

แผนพัฒนาจังหวัดพัทลุง (พ.ศ.2566-2570)

วิสัยทัศน์จังหวัดพัทลุง (Vision)

“เมืองแห่งความยั่งยืนด้านเศรษฐกิจ สังคม ความมั่นคง สิ่งแวดล้อมและทรัพยากรธรรมชาติ
(Value based economy and Sustainability Phattalung)

ประเด็นการพัฒนา (Strategic Issue)

- ประเด็นยุทธศาสตร์ที่ 1 ก้าพัฒนาเศรษฐกิจมูลค่าสูงที่ยั่งยืนจากฐานการเกษตรอุตสาหกรรมต่อเนื่อง
จากการเกษตรและผลิตภัณฑ์ชุมชนและท้องถิ่น
- ประเด็นยุทธศาสตร์ที่ 2 การพัฒนาการท่องเที่ยวและกีฬาเพื่อสร้างมูลค่าเพิ่มทางเศรษฐกิจ
- ประเด็นยุทธศาสตร์ที่ 3 การพัฒนาคุณภาพ สังคมแห่งโอกาสเอื้ออาทร อยู่เย็นเป็นสุขและความ
เสมอภาค
- ประเด็นยุทธศาสตร์ที่ 4 การจัดการทรัพยากรธรรมชาติ เพื่อเป็นหลักประกันของการเติบโตบนคุณภาพ
ชีวิตที่เป็นมิตรกับสิ่งแวดล้อมที่ยั่งยืน
- ประเด็นยุทธศาสตร์ที่ 5 การพัฒนาโครงสร้างพื้นฐาน และคมนาคมและโลจิสติกส์ และการบริหาร
จัดการบ้านเมืองที่น่าอยู่และทันสมัย เชื่อมโยงภาคใต้ฝั่งอันดามัน จังหวัด
ชายแดนใต้และอาเซียนตอนใต้

1.4 ยุทธศาสตร์การพัฒนาขององค์กรปกครองส่วนท้องถิ่นในเขตจังหวัด

กรอบยุทธศาสตร์การพัฒนาขององค์กรปกครองส่วนท้องถิ่นในเขตจังหวัดพัทลุง วิสัยทัศน์

คนมีคุณภาพชีวิตที่ดี มีเศรษฐกิจมั่นคง ดำรงวัฒนธรรมท้องถิ่น

ประเด็นยุทธศาสตร์การพัฒนาขององค์กรปกครองส่วนท้องถิ่นในเขตจังหวัดพัทลุง (พ.ศ.2566-2570)

ประเด็นยุทธศาสตร์ที่ 1 การเสริมสร้างความมั่นคง

ประเด็นยุทธศาสตร์ที่ 2 การพัฒนาโครงสร้างพื้นฐานและระบบโลจิสติกส์

ประเด็นยุทธศาสตร์ที่ 3 การสร้างความเข้มแข็งภาคเกษตรและระบบเศรษฐกิจ

ประเด็นยุทธศาสตร์ที่ 4 การส่งเสริมการท่องเที่ยวชุมชน

ประเด็นยุทธศาสตร์ที่ 5 การพัฒนาและเสริมสร้างศักยภาพทรัพยากรมนุษย์

ประเด็นยุทธศาสตร์ที่ 6 การส่งเสริม ศาสนา ศิลปะ ประเพณีวัฒนธรรมและภูมิปัญญาท้องถิ่น

ประเด็นยุทธศาสตร์ที่ 7 การพัฒนาทรัพยากรธรรมชาติและสิ่งแวดล้อม

ประเด็นยุทธศาสตร์ที่ 8 การพัฒนาประสิทธิภาพการบริหารจัดการองค์กรปกครองส่วนท้องถิ่น

2. ยุทธศาสตร์ของเทศบาลตำบลมะกอกเหนือ

2.1 วิสัยทัศน์

“ครอบครัวอบอุ่น รักษ์สมดุทธรรรมชาติ เสริมบทบาทประชาธิปไตย ใส่ใจวัฒนธรรม ท่องเที่ยวเชิงอนุรักษ์”

คำนิยาม

ครอบครัวอบอุ่น หมายถึง สมาชิกในครอบครัว ชุมชน มีความรัก ความเอาใจใส่เอื้ออาทรต่อกัน ปฏิบัติตนเป็นกัลยาณมิตรต่อครอบครัวและชุมชน รู้จักหน้าที่ของตนที่มีต่อส่วนรวม มีคุณภาพชีวิตที่ดี บุตรหลานได้รับการศึกษาตามช่วงอายุวัย มีอาชีพและรายได้ที่แน่นอน มั่นคง ผู้ด้อยโอกาสและกลุ่มเปราะบางได้รับการดูแลเข้าถึงระบบสาธารณสุขภาคและสาธารณสุขการจากหน่วยงานภาครัฐอย่างเท่าเทียม มีความปลอดภัยในชีวิตและทรัพย์สิน

รักษ์สมดุทธรรรมชาติ หมายถึง ทรัพยากรธรรมชาติในท้องถิ่น ป่าไม้ คุ คลอง แหล่งน้ำสาธารณะได้รับการอนุรักษ์ ฟื้นฟู ปรับปรุงและพัฒนาอย่างต่อเนื่อง ใช้ทรัพยากรธรรมชาติให้เกิดประโยชน์อย่างคุ้มค่า มีการบริหารจัดการขยะมูลฝอยและสิ่งปฏิกูลอย่างเป็นระบบโดยเน้นการมีส่วนร่วมจากประชาชน

เสริมบทบาทประชาธิปไตย หมายถึง การเกิดความรักความสามัคคี เคารพความคิดเห็นของผู้อื่น ใช้สติปัญญา ในการแก้ไขปัญหา รู้จักใช้สิทธิและหน้าที่อย่างถูกต้อง เหมาะสม

ใส่ใจวัฒนธรรม หมายถึง ศาสนา วัฒนธรรม ประเพณี และภูมิปัญญาท้องถิ่นได้รับการอนุรักษ์ สืบทอดควบคู่ กับการบริหารจัดการความรู้อย่างมีคุณภาพและมาตรฐาน

ท่องเที่ยวชุมชนเชิงอนุรักษ์ หมายถึง การส่งเสริมและพัฒนาสถานที่ๆเป็นแหล่งประวัติศาสตร์ มีประวัติความเป็นมาที่ยาวนาน ให้เป็นสถานที่แหล่งท่องเที่ยว หรือสถานที่ท่องเที่ยวอื่นๆให้มีความหลากหลาย เพื่อสร้างแรงจูงใจ ให้กับนักท่องเที่ยว มีการบริหารจัดการสถานที่ท่องเที่ยวอย่างเป็นระบบ

พันธกิจ

๑. ส่งเสริมความเท่าเทียม สร้างความปลอดภัยในชีวิตและทรัพย์สิน พัฒนาระบบรักษาความปลอดภัยและการบรรเทาสาธารณภัย จัดตั้งเครือข่ายเฝ้าระวังภัยในระดับชุมชน สร้างเมืองปลอดภัยบนฐานการมีส่วนร่วมของชุมชนผู้ ชุมชนเข้มแข็งจัดการตนเอง

๒. พัฒนาโครงสร้างพื้นฐาน สะดวก ปลอดภัย และเชื่อมโยงไปสู่ภาคเกษตรกรรม อุตสาหกรรมและการ ท่องเที่ยว

๓. ส่งเสริมให้ประชาชนมีส่วนร่วมการทำเกษตรตามหลักปรัชญาของเศรษฐกิจพอเพียง มีการรวมกลุ่มแปรรูป ผลิต การลดต้นทุนการผลิต การสร้างมูลค่าเพิ่ม การพัฒนาผลิตภัณฑ์ต่อเนื่องจากการเกษตรและการส่งเสริมช่องทาง การตลาดให้ชุมชนเกิดความเข้มแข็งที่ยั่งยืน

๔. ยกกระดับการท่องเที่ยวของคนในชุมชนให้มีคุณภาพ มาตรฐาน โดยใช้เทคโนโลยีและนวัตกรรมเป็นตัวร่วม ในการขับเคลื่อนของคนในชุมชนให้เข้มแข็งและยั่งยืน และยั่งยืน

๕. ส่งเสริมและพัฒนาคนในท้องถิ่นให้มีคุณภาพ มีสุขภาพดี มีความรู้ มีคุณธรรม โดยการสนับสนุนการศึกษา ทุกระดับอย่างมีคุณภาพ สนับสนุนกิจกรรมด้านการสาธารณสุขให้มีประสิทธิภาพได้มาตรฐาน

๖. ส่งเสริมบำรุงศาสนา ศิลปะ วัฒนธรรม ประเพณีและอนุรักษ์ภูมิปัญญาท้องถิ่นให้คงอยู่สืบไป โดยการมี ส่วนร่วมของประชาชนในท้องถิ่น

๗. ส่งเสริมให้ประชาชนมีส่วนร่วมในการจัดการทรัพยากรธรรมชาติและสิ่งแวดล้อมเพิ่มการพัฒนาที่สมดุล และยั่งยืน

๘. พัฒนาประสิทธิภาพการบริหารจัดการขององค์กรปกครองส่วนท้องถิ่นบนพื้นฐานการบริหารจัดการที่ดีและ ปรัชญาเศรษฐกิจพอเพียง

2.2 ยุทธศาสตร์การพัฒนาเทศบาลตำบลมะกอกเหนือ

1. ยุทธศาสตร์การพัฒนาด้านโครงสร้างพื้นฐานและระบบโลจิสติกส์

เป้าประสงค์

1. ระบบโครงสร้างพื้นฐานและสาธารณูปโภคได้รับการพัฒนาปรับปรุงให้ได้มาตรฐาน
2. ระบบโลจิสติกส์มีความเชื่อมโยงทั่วถึงทั้งภาคบริการ ภาคเกษตรและการท่องเที่ยว

ตัวชี้วัด

1. จำนวนโครงการ/กิจกรรมที่ดำเนินการก่อสร้าง/ปรับปรุงซ่อมแซม
2. ร้อยละของประชาชนที่มีความพึงพอใจต่อการดำเนินงาน

ค่าเป้าหมาย

1. ปีละ 2 โครงการ
2. มีความพึงพอใจร้อยละ 70

กลยุทธ์

1. พัฒนาระบบโครงสร้างพื้นฐานด้านคมนาคมขนส่งและสาธารณูปโภค
2. ส่งเสริมสนับสนุนให้มีระบบโลจิสติกส์ที่เชื่อมโยงทั่วถึง

2. ยุทธศาสตร์การพัฒนาและเสริมสร้างศักยภาพทรัพยากรมนุษย์

เป้าประสงค์

1. การศึกษาของเทศบาลได้รับการพัฒนาและยกระดับการศึกษาให้ได้มาตรฐานสูงขึ้น
2. เด็ก เยาวชน สตรี ผู้สูงอายุและผู้ด้อยโอกาสสามารถเข้าถึงบริการด้านสวัสดิการและสังคมสงเคราะห์อย่างทั่วถึง
3. ประชาชนได้รับการป้องกันและควบคุมโรคและการสาธารณสุข
4. เด็กและเยาวชนมีความรู้เกี่ยวกับพิษภัยของยาเสพติด
5. ประชาชนได้รับการส่งเสริมการกีฬาและนันทนาการ
6. ประชาชนมีความปลอดภัยในชีวิตและทรัพย์สิน

ตัวชี้วัด

1. จำนวนกิจกรรมที่ส่งเสริมการพัฒนาทางการศึกษาของเทศบาล
2. จำนวนกิจกรรมที่ส่งเสริม สนับสนุน การพัฒนาคุณภาพชีวิตเด็ก เยาวชน สตรี ผู้สูงอายุและผู้ด้อยโอกาส
3. จำนวนกิจกรรมที่สนับสนุนการป้องกันโรค การควบคุมโรค และการสาธารณสุข
4. จำนวนกิจกรรมที่สนับสนุนการป้องกันและแก้ไขปัญหาเสพติด
5. จำนวนกิจกรรมที่ส่งเสริมและสนับสนุนการกีฬาและนันทนาการ
6. จำนวนกิจกรรมที่เกี่ยวกับการป้องกันบรรเทาสาธารณภัยและการรักษาความสงบเรียบร้อย

ค่าเป้าหมาย

1. ปีละ 5 โครงการ
2. ปีละ 5 โครงการ
3. ปีละ 2 โครงการ
4. ปีละ 1 โครงการ
5. ปีละ 2 โครงการ
6. ปีละ 2 โครงการ

กลยุทธ์

1. ส่งเสริมการศึกษาทั้งในระบบ นอกระบบ การศึกษาตามอัธยาศัยและการเรียนรู้ตลอดชีวิต
2. การพัฒนาคุณภาพเด็ก เยาวชน สตรี ผู้สูงอายุและผู้ด้อยโอกาส
3. สนับสนุนการป้องกันโรค การควบคุมโรคและการสาธารณสุข
4. สนับสนุนการป้องกันและแก้ไขปัญหาเสพติด
5. ส่งเสริมกีฬาและนันทนาการ

3. ยุทธศาสตร์การจัดการทรัพยากรธรรมชาติและสิ่งแวดล้อม

เป้าประสงค์

ทรัพยากรธรรมชาติและสิ่งแวดล้อมได้รับการจัดการอย่างยั่งยืน

ตัวชี้วัด

จำนวนกิจกรรมเกี่ยวกับการส่งเสริมการอนุรักษ์ทรัพยากรธรรมชาติและสิ่งแวดล้อม

ค่าเป้าหมาย

ปีละ 2 โครงการ

กลยุทธ์

1. ส่งเสริมการอนุรักษ์ทรัพยากรธรรมชาติและสิ่งแวดล้อม
2. ส่งเสริมการบริหารจัดการขยะมูลฝอยแบบยั่งยืนโดยเน้นการมีส่วนร่วมของชุมชน

4. ยุทธศาสตร์การบริหารจัดการองค์การอย่างมีธรรมาภิบาล

เป้าประสงค์

1. ประชาชนมีส่วนร่วมในการพัฒนาท้องถิ่นอย่างทั่วถึง
2. การปฏิบัติงานของเทศบาลมีประสิทธิภาพรองรับการให้บริการสาธารณะอย่างทั่วถึง

ตัวชี้วัด

1. จำนวนกิจกรรมที่ส่งเสริมการมีส่วนร่วมของประชาชนในการพัฒนาท้องถิ่น
2. ความพึงพอใจของประชาชนต่อการปฏิบัติงานด้านการบริการสาธารณะของเทศบาล

ค่าเป้าหมาย

1. ปีละ 2 โครงการ
2. ร้อยละ 80

กลยุทธ์

1. ส่งเสริมการมีส่วนร่วมของประชาชนในการพัฒนาท้องถิ่น
2. พัฒนา ปรับปรุง การให้บริการสาธารณะให้มีประสิทธิภาพ

5. ยุทธศาสตร์การสร้างความเข้มแข็งภาคเกษตรและระบบเศรษฐกิจ

เป้าประสงค์

1. เกษตรกรมีแหล่งน้ำเพื่อการเกษตรที่สามารถใช้ได้ตลอดปี
2. ประชาชนนำหลักปรัชญาเศรษฐกิจพอเพียงมาประยุกต์ใช้ในการประกอบอาชีพ

ตัวชี้วัด

1. จำนวนโครงการที่ดำเนินการเกี่ยวกับการบำรุงรักษาแหล่งน้ำเพื่อการเกษตร
2. จำนวนกิจกรรมที่ส่งเสริมการประกอบอาชีพตามหลักปรัชญาของเศรษฐกิจ

ค่าเป้าหมาย

1. ปีละ 1 กิจกรรม
2. ปีละ 1 กิจกรรม

กลยุทธ์

1. ก่อสร้างและบำรุงรักษาแหล่งน้ำเพื่อการเกษตร
2. ส่งเสริมการประกอบอาชีพตามหลักปรัชญาเศรษฐกิจพอเพียง

6. การส่งเสริมการท่องเที่ยวในชุมชน

เป้าประสงค์

1. แหล่งท่องเที่ยวในชุมชนได้รับการพัฒนาตามมาตรฐาน
2. แหล่งท่องเที่ยวได้รับการประชาสัมพันธ์ให้เป็นที่รู้จักอย่างแพร่หลาย

ตัวชี้วัด

1. จำนวนกิจกรรมที่พัฒนาแหล่งท่องเที่ยวอนุรักษ์และวิถีชุมชน
2. จำนวนกิจกรรมที่ประชาสัมพันธ์และส่งเสริมกิจกรรมการท่องเที่ยวที่หลากหลาย

ค่าเป้าหมาย

1. ปีละ 1 กิจกรรม
2. ปีละ 1 กิจกรรม

กลยุทธ์

1. พัฒนาศักยภาพการท่องเที่ยวเชิงอนุรักษ์และวิถีชีวิตชุมชน
2. ประชาสัมพันธ์และส่งเสริมให้มีกิจกรรมการท่องเที่ยวที่หลากหลาย

7. ยุทธศาสตร์การส่งเสริมศาสนา ศิลปวัฒนธรรม ประเพณีและภูมิปัญญาท้องถิ่น

เป้าประสงค์

1. ประชาชนนำหลักคำสอนของศาสนามาใช้ในการดำรงชีวิตอย่างมีความสุข
2. ศิลปวัฒนธรรม ประเพณีและภูมิปัญญาท้องถิ่นได้รับการสืบสานให้คงอยู่กับท้องถิ่น

ตัวชี้วัด

1. จำนวนกิจกรรมที่เกี่ยวกับการส่งเสริมศาสนา
2. จำนวนกิจกรรมที่เกี่ยวกับการส่งเสริมศิลปวัฒนธรรม ประเพณีและภูมิปัญญาท้องถิ่น

ค่าเป้าหมาย

1. ปีละ 2 โครงการ
2. ปีละ 3 โครงการ

กลยุทธ์

1. ส่งเสริมกิจกรรมทางศาสนาอย่างต่อเนื่อง
2. ส่งเสริมกิจกรรมศิลปวัฒนธรรม ประเพณีและภูมิปัญญาท้องถิ่น

จุดยืนทางยุทธศาสตร์

จากการวิเคราะห์ข้อมูลพื้นฐาน และศักยภาพของเทศบาลตำบลมะกอกเหนืออย่างรอบด้าน จึงได้กำหนดจุดยืนทางยุทธศาสตร์ (Positioning) ของเทศบาลไว้คือ การสร้างชุมชนเข้มแข็ง น่าอยู่และเป็นสุข

จุดยืนทางยุทธศาสตร์	กรอบแนวคิด	แนวทางพัฒนา
<p>การสร้างชุมชนเข้มแข็ง น่าอยู่ และเป็นสุข</p>	<p>เป็นการส่งเสริมให้ชุมชนเกิดกระบวนการเรียนรู้ สร้างเครือข่ายการเรียนรู้ระหว่างชุมชนกับชุมชน ชุมชนกับสังคมภายนอก เพื่อสร้างความเข้มแข็งให้สถาบันครอบครัว ชุมชนและสังคม เป็นการจัดสวัสดิการสังคมให้ครอบครัว ครอบครัวทุกกลุ่ม มีความเป็นธรรมและเสมอภาค ส่งเสริม สนับสนุนให้ชุมชนจัดระบบการป้องกันและรักษาความปลอดภัยในชีวิตและทรัพย์สิน พัฒนาระบบเศรษฐกิจให้เข้มแข็ง ตามแนวทางเศรษฐกิจพอเพียง พัฒนาคุณธรรม จริยธรรม เป็นการส่งเสริมให้ชุมชนมีส่วนร่วมในกิจกรรมต่างๆ ของเทศบาล การพัฒนาและส่งเสริมระบบการศึกษาให้มีคุณภาพ มาตรฐานทั้งในระบบการศึกษาและการศึกษาตามอัธยาศัย ตลอดจนการส่งเสริม การป้องกัน การดูแลสุขภาพของประชาชนให้มีสุขภาพ และร่างกายที่แข็งแรง เพื่อความอยู่ดีกินดีของประชาชน</p>	<ul style="list-style-type: none"> -พัฒนาความเข้มแข็งของชุมชนตามแนวทางปรัชญาเศรษฐกิจพอเพียงตามพระราชดำริของพระบาทสมเด็จพระเจ้าอยู่หัวในรัชกาลที่ 9 การดำเนินชีวิต สามารถดำรงชีวิตอยู่ได้อย่างมีภูมิคุ้มกัน ท้ามกลางการเปลี่ยนแปลงของระบบเศรษฐกิจสังคมโลกได้อย่างปกติสุข -สร้างการเรียนรู้และเครือข่ายการเรียนรู้แก่ชุมชน เป็นการจัดกิจกรรม/โครงการที่สร้างให้ชุมชนเกิดการเรียนรู้ในประเด็นการพัฒนาชุมชน พัฒนาสังคมในมิติต่างๆ การพัฒนาคนและสร้างเครือข่ายการเรียนรู้ระหว่างชุมชนกับสังคมภายนอก เพื่อให้เกิดการแลกเปลี่ยนเรียนรู้ซึ่งกันและกัน -สร้างความเข้มแข็งให้สถาบันครอบครัว จัดโครงการ/กิจกรรมที่ส่งเสริมสนับสนุนให้เกิดความสัมพันธ์ที่ดีในครอบครัว สร้างให้เกิดความรัก ความอบอุ่นขึ้นในครอบครัวและส่งเสริมให้ครอบครัวสามารถทำหน้าที่ในการดูแล ควบคุม พัฒนาสมาชิกของครอบครัวให้เติบโตเป็นสมาชิกของชุมชนที่มีคุณภาพสืบไป -ส่งเสริม สนับสนุนป้องกันและแก้ไขปัญหาเสพติด -ส่งเสริม สนับสนุนการมีส่วนร่วมของชุมชนเพื่อสร้างความเข้มแข็งให้ชุมชน เป็นการจัดกิจกรรม/โครงการที่ส่งเสริมพัฒนาชุมชนให้เกิดความตระหนักรู้มีส่วนร่วมในการพัฒนา มีส่วนร่วมทางการเมือง - ส่งเสริมและพัฒนาการเรียนรู้ของเด็ก เยาวชนและประชาชนในชุมชนให้เกิดองค์ความรู้ และมีการเรียนรู้อย่างต่อเนื่อง - ส่งเสริมและสนับสนุนการดูแลสุขภาพของประชาชน ตลอดจนการป้องกันโรคติดต่อ เพื่อให้ประชาชนมีสุขภาพที่ดี

ความเชื่อมโยงยุทธศาสตร์การพัฒนาจังหวัดกับยุทธศาสตร์ขององค์กรปกครองส่วนท้องถิ่น

โครงสร้างความเชื่อมโยงแผนยุทธศาสตร์การพัฒนาเทศบาลตำบลมะกอกเหนือ พ.ศ.2566-2570

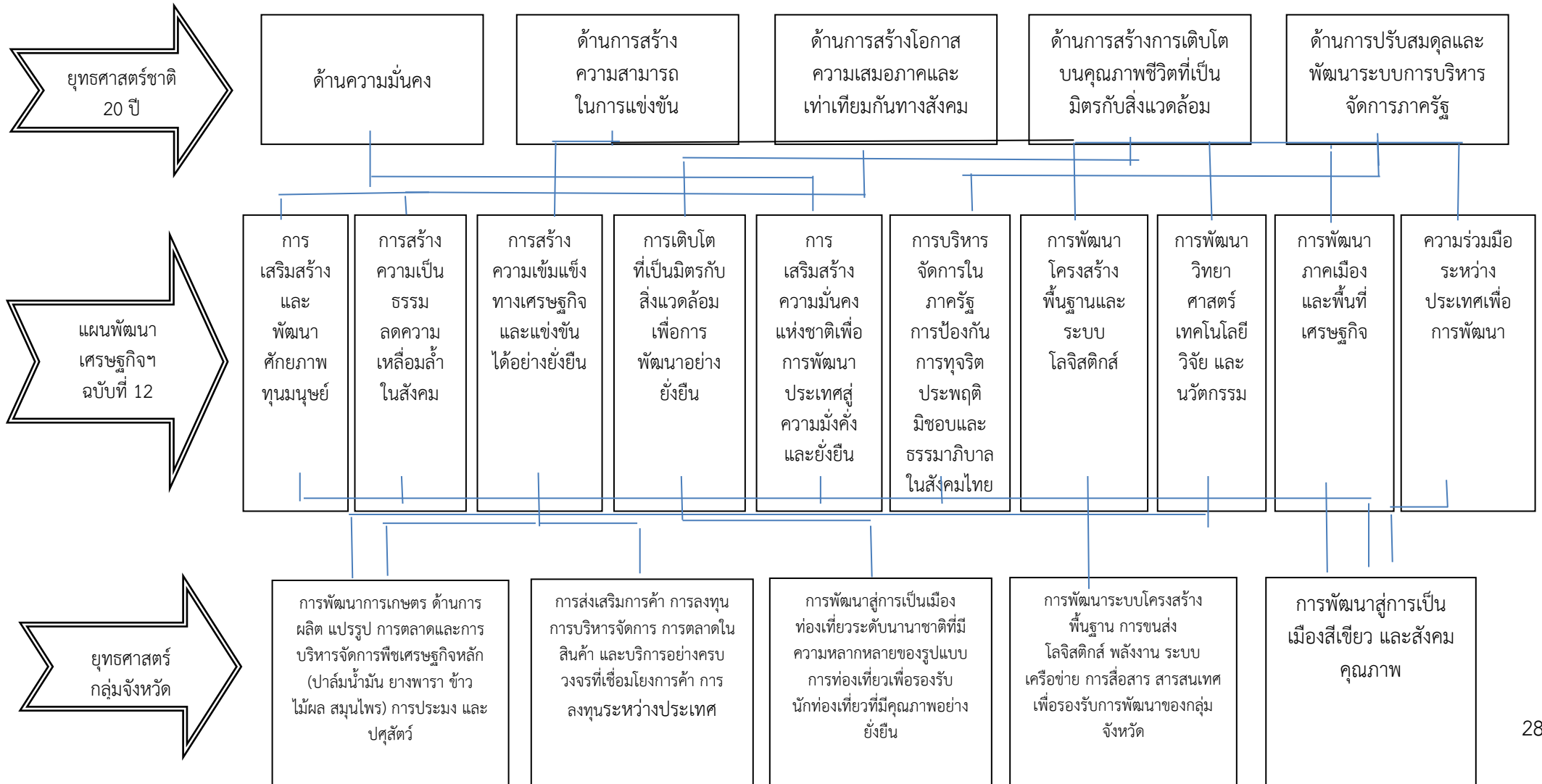

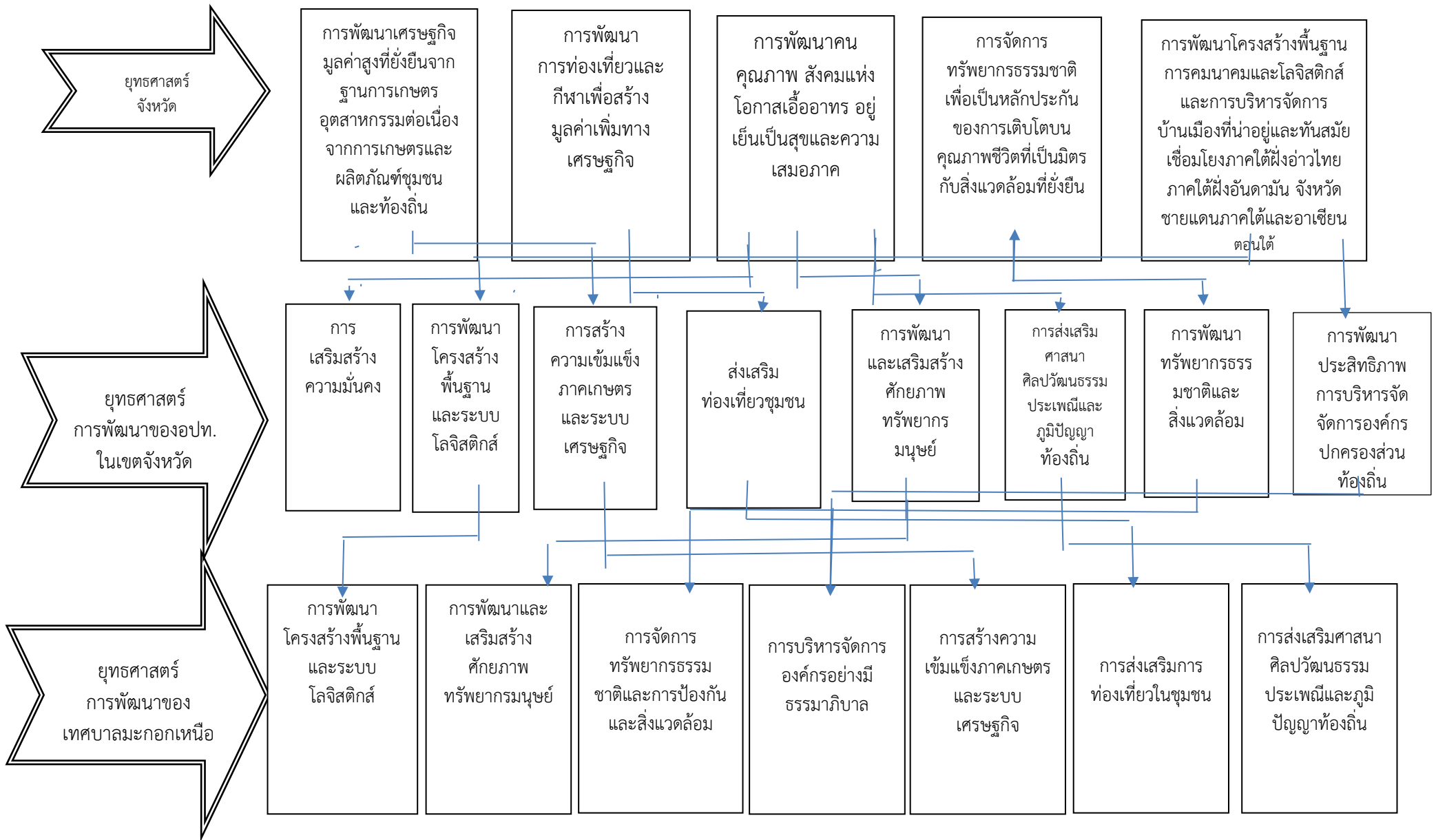

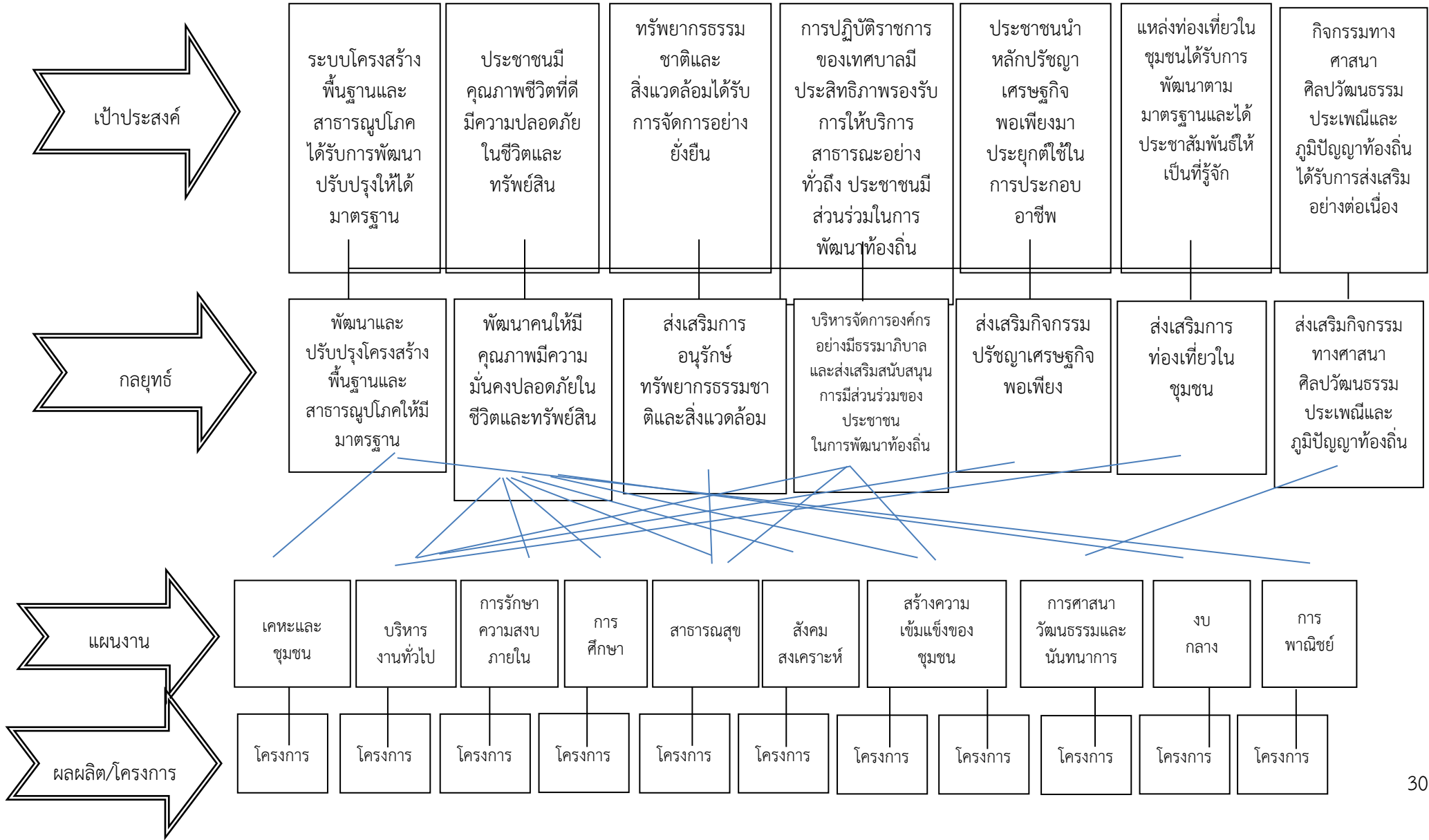

3.4 แผนผังยุทธศาสตร์ (Strategic map)

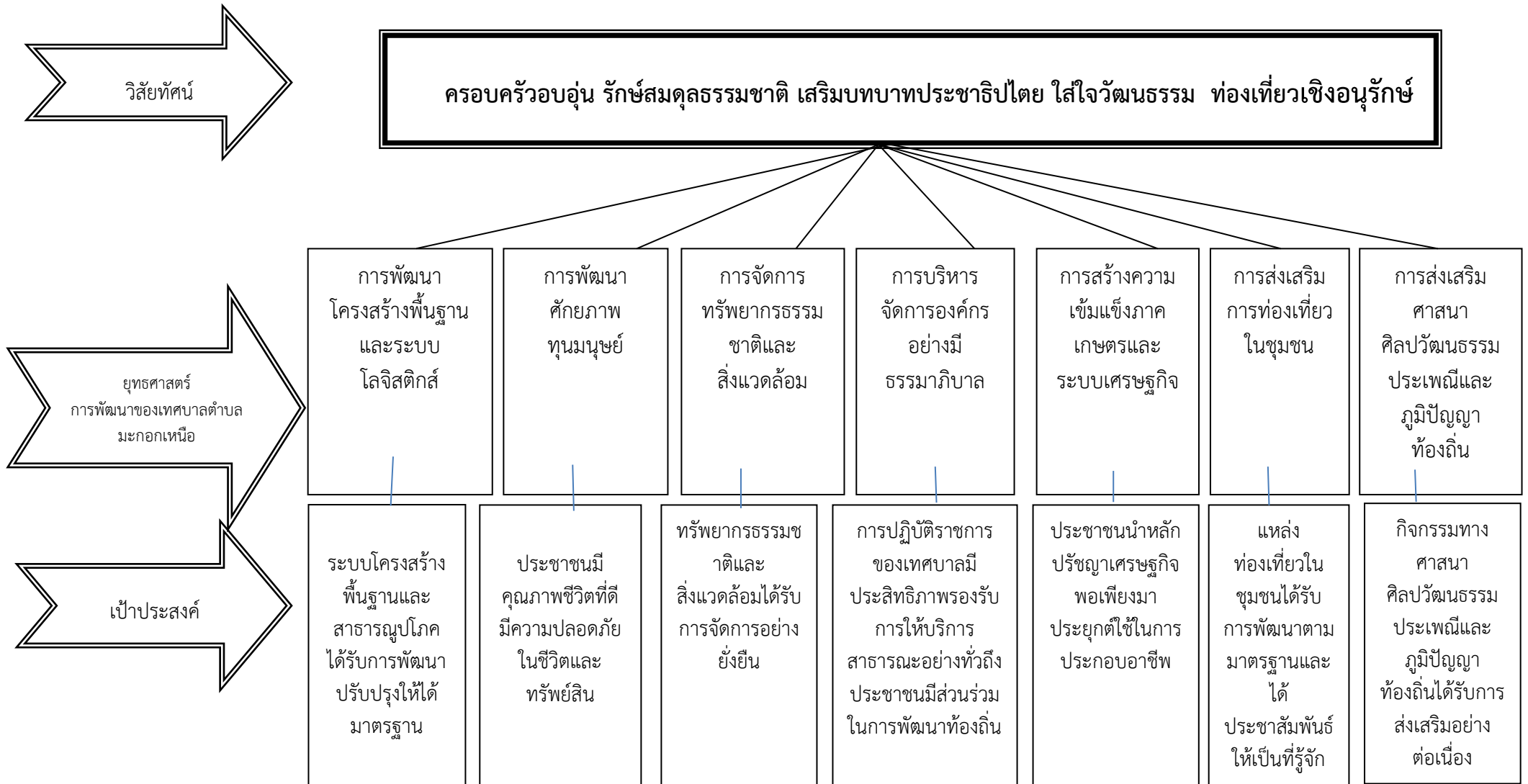

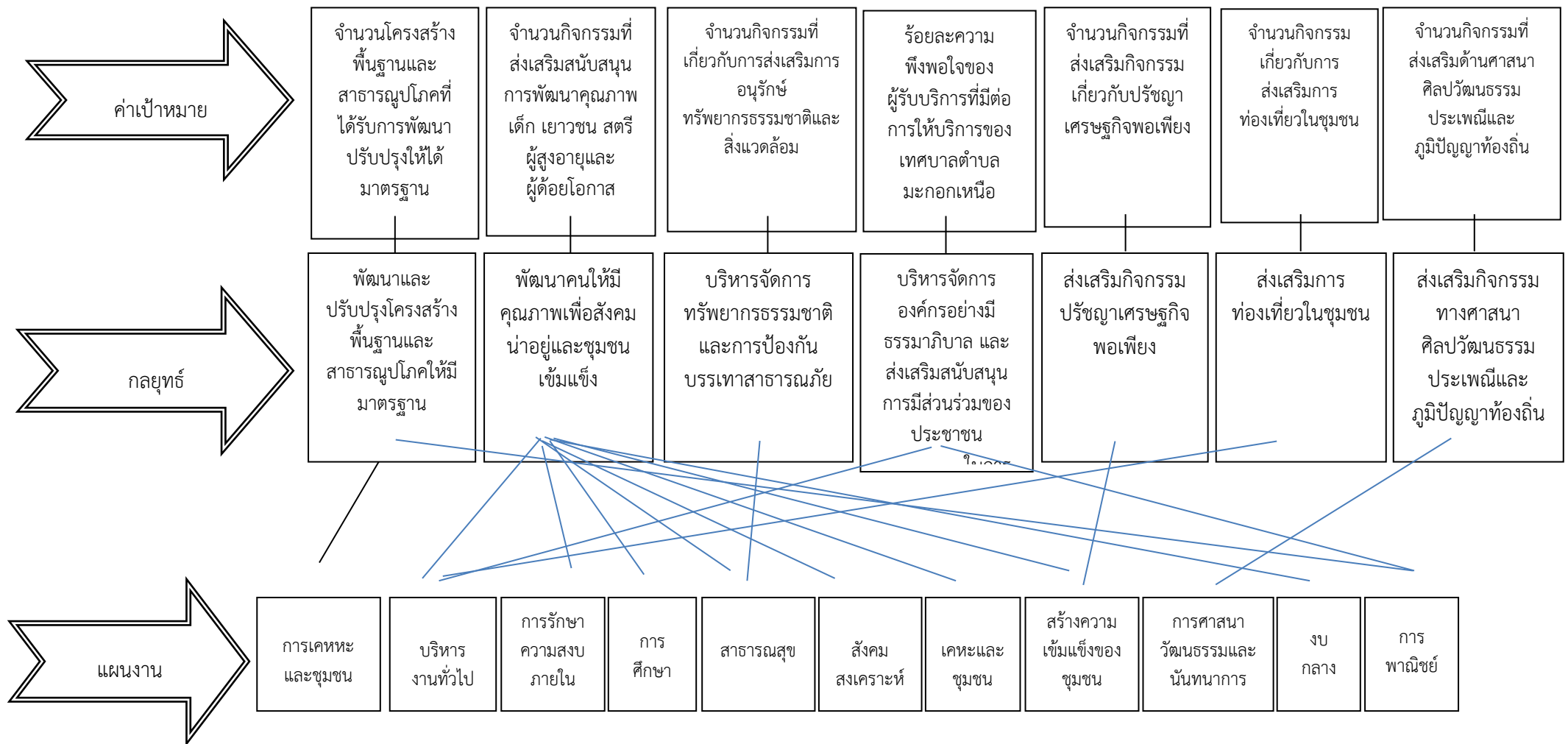

การวิเคราะห์เพื่อการพัฒนาท้องถิ่น

การประเมินศักยภาพทางยุทธศาสตร์ (SWOT Analysis)

เทศบาลตำบลมะกอกเหนือ ได้ประเมินศักยภาพการพัฒนาเทศบาลในปัจจุบัน และโอกาสการพัฒนาในอนาคต ประกอบด้วย การวิเคราะห์จุดแข็ง จุดอ่อน โอกาส และภัยคุกคาม (SWOT Analysis) สรุปได้ดังนี้

จุดแข็ง (Strengths)

การประเมินศักยภาพทางยุทธศาสตร์ด้านจุดแข็ง เป็นการประเมินจุดเด่นของเทศบาลตำบลมะกอกเหนือที่จะดำเนินการให้จุดยืนการพัฒนาบรรลุผลสัมฤทธิ์ ซึ่งจากการวิเคราะห์จุดแข็ง ดังนี้

1. ประชาชนในเขตเทศบาลเป็นคนมีการศึกษาและมีความรู้ โดยเฉพาะมีข้าราชการวัยเกษียณและปราชญ์ชาวบ้านที่มีองค์ความรู้ในสาขาต่างๆ ที่สามารถเป็นคลังสมองและแหล่งเรียนรู้ให้กับชุมชน
2. มีระบบการดูแลสุขภาพในระดับปฐมภูมิและเชิงพื้นที่ที่มีความเข้มแข็งและทั่วถึงในการสร้างเสริมสุขภาพของประชาชนในท้องถิ่น
3. เทศบาลมีความพร้อมในการให้บริการด้านโครงสร้างพื้นฐาน ทั้งถนน ไฟฟ้า ประปา แก่ประชาชนอย่างทั่วถึงและเพียงพอ
4. ประชาชนให้ความสำคัญและมีส่วนร่วมในการอนุรักษ์และสืบทอดประเพณีต่างๆ
5. เทศบาลมีศักยภาพในการบริหารจัดการองค์กร เป็นนิติบุคคลที่มีงบประมาณเป็นของตนเอง และสามารถจัดเก็บรายได้เพื่อการพัฒนาท้องถิ่นได้เองในระดับหนึ่ง
6. พื้นที่น้อยมีโอกาสในการดูแลประชาชนได้อย่างทั่วถึง
7. มีหน่วยงาน สถานะที่ราชการ รัฐวิสาหกิจในพื้นที่ เป็นการอำนวยความสะดวกในการให้บริการประชาชน

จุดอ่อน (Weaknesses)

การประเมินศักยภาพทางยุทธศาสตร์ด้านจุดอ่อน เป็นการประเมินจุดด้อยในการดำเนินการให้จุดยืนไม่บรรลุผลสัมฤทธิ์ ซึ่งจากการวิเคราะห์จุดอ่อน มีดังนี้

1. ข้าราชการวัยเกษียณหรือปราชญ์ชาวบ้านที่มีองค์ความรู้ไม่มีเวลาที่จะเข้ามามีส่วนร่วมในการร่วมกับกิจกรรมของชุมชนและเทศบาลเนื่องจากมีปัญหาด้านสุขภาพ
2. ผู้สูงอายุส่วนใหญ่มีโรคประจำตัว ได้แก่โรคความดันโลหิตสูง โรคเบาหวาน ไขข้ออักเสบ สืบเนื่องจากการขาดออกกำลังกายอย่างต่อเนื่องและการบริโภคอาหารไม่ถูกวิธี มีผู้สูงอายุในอัตราที่สูงกว่าในระดับประเทศ

3. ประชาชนส่วนใหญ่ ประกอบอาชีพรับจ้าง ทำให้มีรายได้ไม่แน่นอน และในบางช่วงเกิดปัญหาการว่างงาน
4. มีการแพร่ระบาดของยาเสพติดในพื้นที่เพิ่มมากขึ้น โดยเฉพาะในกลุ่มเยาวชน
5. เทศบาลจัดเก็บภาษีได้น้อย ทำให้มีข้อจำกัดในด้านการใช้จ่ายงบประมาณ
6. ชุมชนในเขตเทศบาลมีความอ่อนแอไม่สามารถพึ่งตนเองได้

โอกาส (Opportunities)

เป็นการประเมินศักยภาพทางยุทธศาสตร์ด้านโอกาส เป็นการประเมินปัจจัยภายนอกที่ส่งเสริมให้การดำเนินการให้จุดยืนบรรลุผลสัมฤทธิ์ ซึ่งจากการวิเคราะห์โอกาส มีดังนี้

1. มีทางหลวงแผ่นดินผ่าน ทำให้สามารถเดินทางติดต่อได้ตลอดพื้นที่ทั้งภายในจังหวัดและจังหวัดใกล้เคียง
2. มีเส้นทางการคมนาคมขนส่งที่สะดวกทั้งทางรถยนต์และทางรถไฟ
3. การพัฒนาเทคโนโลยีสมัยใหม่ทำให้ประชาชนเข้าถึงแหล่งข้อมูลการเรียนรู้ได้สะดวกรวดเร็วยิ่งขึ้น
4. เป็นเส้นทางผ่านแหล่งท่องเที่ยวที่สำคัญ คือ วัดเขาอ้อ และอุทยานแห่งชาตินันทาลิลา
5. หน่วยงานได้รับการจัดสรรงบประมาณจากหน่วยงานภายนอก
6. องค์กรภาคเอกชนบางองค์กรได้รับการอุดหนุนงบประมาณจากหน่วยงานภาครัฐ

ภัยคุกคาม (Threats)

การประเมินศักยภาพทางยุทธศาสตร์ด้านอุปสรรค เป็นการประเมินปัจจัยภายนอกที่คุกคามต่อการดำเนินการให้จุดยืนไม่บรรลุผลสัมฤทธิ์ ซึ่งจากการวิเคราะห์อุปสรรค มีดังนี้

1. เกิดภัยธรรมชาติ เช่น ปัญหาอุทกภัย ภัยแล้ง หรือวาตภัย ซึ่งอาจส่งผลให้เกิดความเสียหายต่อชีวิตและทรัพย์สินประชาชน
2. อิทธิพลของกระแสโลกาภิวัตน์ เทคโนโลยี และการค้าเสรีส่งผลต่อค่านิยม พฤติกรรมที่ไม่เหมาะสมในกลุ่มเด็กและเยาวชน มีการขัดแย้งทางความคิด การใช้ความรุนแรงในการแก้ปัญหา
3. มีความซ้ำซ้อนในการทำงานร่วมกับหน่วยงานอื่นด้านบริการและนโยบายสาธารณะ
4. การกระจายอำนาจและการกระจายงบประมาณของรัฐบาลไม่สอดคล้องกับการพัฒนาท้องถิ่น

ส่วนที่ 3 การนำแผนพัฒนาท้องถิ่นไปสู่การปฏิบัติ

ยุทธศาสตร์การพัฒนาและแผนงาน

ที่	ยุทธศาสตร์	ด้าน	แผนงาน	หน่วยงาน รับผิดชอบงานหลัก	หน่วยงาน สนับสนุน
1	การพัฒนาด้านโครงสร้างพื้นฐาน ระบบโลจิสติกส์	บริการชุมชนและสังคม ด้านเศรษฐกิจ บริการชุมชนและสังคม	-เคหะและชุมชน -อุตสาหกรรมและการโยธา -การพาณิชย์	ทต.มะกอกเหนือ	กองช่าง กองช่าง กองการประปา
2	การพัฒนาและเสริมสร้างศักยภาพ ทรัพยากรมนุษย์	บริการชุมชนและสังคม บริการชุมชนและสังคม บริการชุมชนและสังคม บริการชุมชนและสังคม บริหารทั่วไป บริหารทั่วไป	-สร้างความเข้มแข็งของชุมชน -การศึกษา -สาธารณสุข -เคหะและชุมชน -บริหารงานทั่วไป -การรักษาความสงบภายใน	ทต.มะกอกเหนือ	สำนักปลัด กองการศึกษา กองสาธารณสุขฯ กองสาธารณสุขฯ สำนักปลัด สำนักปลัด
3	การจัดการทรัพยากรธรรมชาติและสิ่งแวดล้อม	บริการชุมชนและสังคม	-เคหะและชุมชน	ทต.มะกอกเหนือ	กองสาธารณสุขฯ
4	การจัดองค์การอย่างธรรมาภิบาล	บริหารทั่วไป	-บริหารงานทั่วไป -การพาณิชย์	ทต.มะกอกเหนือ	สำนักปลัด กองสาธารณสุขฯ
5	ยุทธศาสตร์การส่งเสริมการท่องเที่ยวในชุมชน	บริหารทั่วไป	-บริหารงานทั่วไป	ทต.มะกอกเหนือ	สำนักปลัด
6	การส่งเสริมศาสนา ศิลปวัฒนธรรม	บริการชุมชนและสังคม	-การศาสนาและวัฒนธรรม และนันทนาการ	ทต.มะกอกเหนือ	กองการศึกษา
รวม	6	4	9	1	6

บัญชีสรุปโครงการพัฒนา
แผนพัฒนาเทศบาล (พ.ศ.2566-2570)
เทศบาลตำบลมะกอกเหนือ

ยุทธศาสตร์	ปี 2566		ปี 2567		ปี 2568		ปี 2569		ปี 2570		รวม 5 ปี	
	จำนวนโครงการ	งบประมาณ (บาท)	จำนวนโครงการ	งบประมาณ (บาท)	จำนวนโครงการ	งบประมาณ (บาท)	จำนวนโครงการ	งบประมาณ (บาท)	จำนวนโครงการ	งบประมาณ (บาท)	จำนวนโครงการ	งบประมาณ (บาท)
1) ยุทธศาสตร์ ด้านโครงสร้างพื้นฐาน												
1.1 แผนงานอุตสาหกรรมและการโยธา	5	4,931,000.00	2	6,000,000.00	1	600,000.00	2	209,500.00	-	-	10	11,740,500.00
1.2 แผนงาน เคหะและชุมชน	2	2,250,000.00	2	1,742,500.00	2	1,200,000.00	-	-	-	-	6	5,192,500.00
1.3 แผนงาน การพาณิชย์	1	9,821,000.00	2	5,382,000.00	-	-	-	-	-	-	3	15,203,000.00
รวม	8	17,002,000.00	6	13,124,500.00	3	1,800,000.00	2	209,500.00	-	-	19	32,136,000.00
2) ยุทธศาสตร์ การพัฒนาและเสริมสร้างศักยภาพคนมนุษย์												
2.1 แผนงาน สร้างความเข้มแข็ง ของชุมชน	14	321,000.00	14	321,000.00	14	321,000.00	14	321,000.00	14	321,000.00	70	1,605,000.00
2.3 แผนงาน การรักษาความ สงบภายใน	2	26,000.00	2	26,000.00	2	26,000.00	2	26,000.00	2	26,000.00	10	130,000.00
2.4 แผนงาน การศึกษา	26	2,182,700.00	28	2,529,600.00	26	2,259,600.00	26	2,259,600.00	26	2,259,600.00	132	11,491,100.00
2.5 แผนงาน สาธารณสุขฯ	6	275,000.00	6	275,000.00	6	275,000.00	6	275,000.00	6	275,000.00	30	1,375,000.00
รวม	48	2,804,700.00	50	3,151,600.00	48	2,881,600.00	48	2,881,600.00	48	2,881,600.00	242	14,601,100.00

ยุทธศาสตร์	ปี 2566		ปี 2567		ปี 2568		ปี 2569		ปี 2570		รวม 5 ปี	
	จำนวน โครงการ	งบประมาณ (บาท)	จำนวน โครงการ	งบประมาณ (บาท)	จำนวน โครงการ	งบประมาณ (บาท)	จำนวน โครงการ	งบประมาณ (บาท)	จำนวน โครงการ	งบประมาณ (บาท)	จำนวน โครงการ	งบประมาณ (บาท)
3) ยุทธศาสตร์ การจัดการทรัพยากรธรรมชาติและสิ่งแวดล้อม												
3.1 แผนงานสาธารณสุข	4	8,630,800.00	2	158,800.00	2	158,800.00	2	158,800.00	2	158,800.00	12	9,266,000.00
รวม	4	8,630,800.00	2	158,800.00	2	158,800.00	2	158,800.00	2	158,800.00	12	9,266,000.00
4) ยุทธศาสตร์ การจัดการองค์การอย่างมีธรรมาภิบาล												
4.1 แผนงาน บริหารงานทั่วไป	7	1,013,000.00	7	1,908,000.00	6	485,000.00	6	485,000.00	6	485,000.00	32	4,376,000.00
4.2 แผนงาน การพาณิชย์	-	-	1	150,000.00	-	-	-	-	-	-	1	150,000.00
4.3 แผนงาน การรักษาความสงบภายใน	1	5,145,000.00	-	-	-	-	-	-	-	-	1	5,145,000.00
รวม	8	6,158,000.00	8	2,058,000.00	6	485,000.00	6	485,000.00	6	485,000.00	34	9,671,000.00
5) ยุทธศาสตร์ การส่งเสริมการท่องเที่ยวชุมชน												
5.1 แผนงาน บริหารงานทั่วไป	1	113,000,000.00	-	-	-	-	-	-	-	-	1	113,000,000.00
5.2 แผนงาน อุตสาหกรรมฯ	5	49,921,600.00	-	-	-	-	-	-	-	-	5	49,921,600.00
รวม	6	162,921,600.00	-	-	-	-	-	-	-	-	6	162,921,600.00

	จำนวน โครงการ	งบประมาณ (บาท)	จำนวน โครงการ	งบประมาณ (บาท)	จำนวน โครงการ	งบประมาณ (บาท)	จำนวน โครงการ	งบประมาณ (บาท)	จำนวน โครงการ	งบประมาณ (บาท)	จำนวน โครงการ	งบประมาณ (บาท)
7) ยุทธศาสตร์												
การส่งเสริมศาสนา ศิลปวัฒนธรรม ประเพณี และภูมิปัญญา												
แผนงาน การศาสนาวัฒนธรรม และนันทนาการ	7	310,000.00	7	310,000.00	7	310,000.00	7	310,000.00	7	310,000.00	35	1,550,000.00
รวม	7	310,000.00	7	310,000.00	7	310,000.00	7	310,000.00	7	310,000.00	35	1,550,000.00
รวมทั้งสิ้น	81	197,827,100.00	73	18,802,900.00	66	5,635,400.00	65	4,044,900.00	63	3,835,400.00	348	230,145,700.00

บัญชีสรุปโครงการพัฒนาที่นำมาจากแผนพัฒนาหมู่บ้านและแผนชุมชน

แผนพัฒนาเทศบาล (พ.ศ.2566-2570)

เทศบาลตำบลมะกอกเหนือ

ยุทธศาสตร์	ปี 2566		ปี 2567		ปี 2568		ปี 2569		ปี 2570		รวม 5 ปี	
	จำนวนโครงการ	งบประมาณ (บาท)	จำนวนโครงการ	งบประมาณ (บาท)	จำนวนโครงการ	งบประมาณ (บาท)	จำนวนโครงการ	งบประมาณ (บาท)	จำนวนโครงการ	งบประมาณ (บาท)	จำนวนโครงการ	งบประมาณ (บาท)
1) ยุทธศาสตร์ ด้านโครงสร้างพื้นฐาน												
1.1 แผนงาน อุตสาหกรรมและการโยธา	1	150,000.00	2	1,550,000.00	-	-	-	-	-	-	3	1,700,000.00
รวม	1	150,000.00	2	1,550,000.00	-	-	-	-	-	-	3	1,700,000.00
2) ยุทธศาสตร์ การพัฒนาศักยภาพทุนมนุษย์												
2.1 แผนงาน สร้างความเข้มแข็งของชุมชน	1	20,000.00	1	20,000.00	1	20,000.00	1	20,000.00	1	20,000.00	5	100,000.00
รวม	1	20,000.00	1	20,000.00	1	20,000.00	1	20,000.00	1	20,000.00	5	100,000.00
3) ยุทธศาสตร์ การจัดการทรัพยากรธรรมชาติและสิ่งแวดล้อม												
แผนงาน สาธารณสุขฯ	1	30,000.00	1	30,000.00	1	30,000.00	1	30,000.00	1	30,000.00	5	150,000.00
รวม	1	30,000.00	1	30,000.00	1	30,000.00	1	30,000.00	1	30,000.00	5	150,000.00
รวมทั้งสิ้น	3	200,000.00	4	1,600,000.00	2	50,000.00	2	50,000.00	2	50,000.00	13	1,950,000.00

รายละเอียดโครงการพัฒนา
แผนพัฒนาเทศบาล (พ.ศ.2566-2570)

เทศบาลตำบลมะกอกเหนือ

ก.ยุทธศาสตร์จังหวัดที่ 5 การพัฒนาโครงสร้างพื้นฐาน การคมนาคมและโลจิสติกส์และการบริหารจัดการบ้านเมืองที่น่าอยู่และทันสมัย เชื่อมโยงภาคใต้ฝั่งอ่าวไทย ภาคใต้ฝั่งอันดามัน จังหวัดชายแดนภาคใต้ และอาเซียนตอนใต้

ข.ยุทธศาสตร์การพัฒนาของ อปท.ในเขตจังหวัด การพัฒนาโครงสร้างพื้นฐานและระบบโลจิสติกส์

1.ยุทธศาสตร์ การพัฒนาด้านโครงสร้างพื้นฐาน

แผนงาน อุตสาหกรรมและการโยธา

ที่	โครงการ	วัตถุประสงค์	เป้าหมาย (ผลผลิตของ โครงการ)	งบประมาณ					ตัวชี้วัด (KPI)	ผลที่คาดว่าจะได้รับ	หน่วยงาน รับผิดชอบ หลัก
				2566 (บาท)	2567 (บาท)	2568 (บาท)	2569 (บาท)	2570 (บาท)			
1	ก่อสร้างถนนคอนกรีตพร้อมคูระบายน้ำบริเวณบ่อขยะเทศบาล	- เพื่ออำนวยความสะดวกในการใช้เส้นทาง - เพื่อป้องกันน้ำท่วมขังบริเวณบ่อขยะ	- ก่อสร้างถนนคอนกรีตเสริมเหล็กกว้าง 4.00 ม. ระยะทาง 85 ม. หนา 0.15 ม. หรือมีพื้นที่ไม่น้อยกว่า 340.00 ตร.ม.พร้อมติดตั้งคูระบายน้ำกว้าง 3.00 ม.ยาว 60 ม.หรือมีพื้นที่ไม่ต่ำกว่า 180 ตร.ม.	420,000.00	-	-	-	-	- ถนนคอนกรีตตรงตามคุณลักษณะ - คูระบายน้ำตรงตามคุณลักษณะ - แก้ไขปัญหาน้ำท่วมขัง	- ประชาชนได้รับความสะดวกในการใช้เส้นทาง	กองช่าง

ที่	โครงการ	วัตถุประสงค์	เป้าหมาย (ผลผลิตของ โครงการ)	งบประมาณ					ตัวชี้วัด (KPI)	ผลที่คาดว่าจะ ได้รับ	หน่วยงาน รับผิดชอบ หลัก
				2566 (บาท)	2567 (บาท)	2568 (บาท)	2569 (บาท)	2570 (บาท)			
2	ก่อสร้างถนน คสล. พร้อมระบายน้ำ ซอย อุดม 1-2 (หน้าบ้านนาย สำราญ เกาทอง)	- เพื่ออำนวยความสะดวก สะดวกในการใช้เส้นทาง - เพื่อให้การไหล ระบายน้ำเป็นไป มีประสิทธิภาพ	- ขนาดผิวจราจรกว้าง 100 ม. หรือมีพื้นที่ดำเนินการ ไม่น้อยกว่า 400 ตร.ม. - ระบายน้ำ 2 ข้างๆ ละ 100 ม.	-	-	600,000.00	-	-	- ถนนที่ก่อสร้าง ตรงตามคุณ ลักษณะ - ระบายน้ำ ตรงตามคุณ ลักษณะ	- ประชาชนได้รับ ความสะดวกในการ ในการใช้เส้นทาง - ป้องกันน้ำท่วม ขังในพื้นที่	กองช่าง
3	ก่อสร้างสะพาน คสล. ถนนโคกหม้อ - ถนนโรงฆ่าสัตว์	-เพื่ออำนวยความสะดวก สะดวกให้กับประชา ชนผู้ที่สัญจรไปมา	- ก่อสร้างสะพาน คสล. ผิวจราจรกว้าง 5 เมตร ยาว 16 เมตร	800,000.00	-	-	-	-	-สะพานที่ก่อ สร้างมีคุณภาพ และได้มาตรฐาน ถูกต้องตาม คุณลักษณะ	- ประชาชนสัญจร ไป-มาได้อย่าง สะดวกและปลอด ภัย	กองช่าง
4	ขยายเขตไฟฟ้าสาธารณะ ภายในเขตเทศบาล	-เพื่อให้มีไฟฟ้าใช้ ครอบคลุมทุกพื้นที่	- ขยายเขตไฟฟ้า สาธารณะบริเวณ ถ. .โคกหม้อ ,ถ.ภูเขาทอง และหน้าตลาด	-	1,000,000.00	-	-	-	-จำนวนพื้นที่ ที่ได้รับการ ขยายเขตไฟฟ้า	- ทำให้มีไฟฟ้าใช้ ครอบคลุมทุกพื้นที่	กองช่าง

ที่	โครงการ	วัตถุประสงค์	เป้าหมาย (ผลผลิตของ โครงการ)	งบประมาณ					ตัวชี้วัด (KPI)	ผลที่คาดว่าจะได้รับ	หน่วยงาน รับผิดชอบหลัก
				2566 (บาท)	2567 (บาท)	2568 (บาท)	2569 (บาท)	2570 (บาท)			
5	ขยายไฟฟ้าแสงสว่าง ริมคลองโคกหม้อ	- เพื่อเพิ่มแสงสว่าง ให้กับพื้นที่บริเวณ ริมคลองโคกหม้อ	-ติดตั้งไฟฟ้าแสงสว่าง ริมคลองโคกหม้อ	-	-	-	109,500.00	-	-ไฟฟ้าแสง สว่างริมคลอง โคกหม้อ	-ทำให้บริเวณริม คลองโคกหม้อ มีแสงสว่างเพิ่ม ความปลอดภัยแก่ ผู้เดินทาง	กองช่าง
6	ปรับปรุงโรงพระจีน	- เพื่อปรับปรุง ซ่อมแซมโรงพระจีน ที่ชำรุดให้มีสภาพ ที่ดีขึ้น	-ซ่อมแซมบริเวณหลัง คา ฝ้าเพดาน ประตู หน้าต่าง ฯลฯ	250,000.00	-	-	-	-	- ปรับปรุง ซ่อมแซมตรง คุณลักษณะ	-โรงพระจีนมีสภาพ ที่ดีขึ้น พื้นที่สามารถ ใช้งานได้ยังมี ประสิทธิภาพ	กองช่าง
7	สร้างเขื่อนริมตลิ่งใน เขตเทศบาล	-เพื่อป้องกันน้ำเซาะ ตลิ่งไม่ให้ตลิ่งพัง	-ก่อสร้างเขื่อนริมตลิ่ง ริมคลองภายในเขต เทศบาล	-	5,000,000.00	-	-	-	- เขื่อนที่ก่อ สร้างถูกต้อง ตรงตามคุณลักษณะ	- ป้องกันน้ำใน คลองกัดเซาะตลิ่ง	กองช่าง

ที่	โครงการ	วัตถุประสงค์	เป้าหมาย (ผลผลิตของ โครงการ)	งบประมาณ					ตัวชี้วัด (KPI)	ผลที่คาดว่าจะได้รับ	หน่วยงาน รับผิดชอบหลัก
				2566 (บาท)	2567 (บาท)	2568 (บาท)	2569 (บาท)	2570 (บาท)			
8	ติดตั้งสัญญาณไฟ กระพริบ	-เพื่อเพิ่มความปลอดภัยให้กับผู้ใช้เส้นทาง -ลดอุบัติเหตุบนท้องถนน	-ติดตั้งระบบสัญญาณไฟกระพริบตามจุดพื้นที่เสี่ยงภายในเขตเทศบาล	-	-	-	100,000.00	-	-อัตราการเกิดอุบัติเหตุลดลง	-ทำให้เกิดความปลอดภัยแก่ผู้ขับขี่และผู้ใช้เส้นทาง	กองช่าง
9	ก่อสร้างสะพาน คสล. โรงเรียนวัดประดู่เรียง	-เพื่ออำนวยความสะดวกให้กับผู้ใช้เส้นทาง	-ก่อสร้างสะพาน คสล. ผิวจราจรกว้าง 6.00 ม. พื้นสะพานรวมราว 7.00 ม. สะพานยาว 12.00 ม.	1,739,000.00	-	-	-	-	-สะพานถูกต้องตรงตามคุณลักษณะ	-ประชาชนได้รับความสะดวกในการใช้เส้นทาง	กองช่าง
10	ก่อสร้างสะพาน คสล. สะพานตลาดใหม่	-เพื่ออำนวยความสะดวกให้กับผู้ใช้เส้นทาง	-ก่อสร้างสะพาน คสล. ผิวจราจรกว้าง 6.00 ม. พื้นสะพานรวมราว 7.00 ม. สะพานยาว 12.00 ม.	1,722,000.00	-	-	-	-	-สะพานถูกต้องตรงตามคุณลักษณะ	-ประชาชนได้รับความสะดวกในการใช้เส้นทาง	กองช่าง
รวม	10 โครงการ			4,931,000.00	600,000.00	600,000.00	209,500.00				

ก.ยุทธศาสตร์จังหวัดที่ 5 การพัฒนาโครงสร้างพื้นฐาน การคมนาคมและโลจิสติกส์และการบริหารจัดการบ้านเมืองที่น่าอยู่และทันสมัย เชื่อมโยงภาคใต้ฝั่งอ่าวไทย ภาคใต้ฝั่งอันดามัน จังหวัดชายแดนภาคใต้ และอาเซียนตอนใต้

ข.ยุทธศาสตร์การพัฒนาของ อปท.ในเขตจังหวัด การพัฒนาโครงสร้างพื้นฐานและระบบโลจิสติกส์

1.ยุทธศาสตร์ การพัฒนาด้านโครงสร้างพื้นฐาน

แผนงาน การเคหะและชุมชน

ที่	โครงการ	วัตถุประสงค์	(ผลผลิตของโครงการ)	2566 (บาท)	2567 (บาท)	2568 (บาท)	2569 (บาท)	2570 (บาท)	(KPI)	จะได้รับ	รับผิดชอบหลัก
1	ก่อสร้างคูระบายน้ำหลังสถานีรถไฟ ซอย 3	- เพื่อแก้ไขปัญหา น้ำท่วมขังในพื้นที่	- คูระบายน้ำขนาด กว้าง 0.50 ม. ยาว 50.00 ม. ลึก 0.60 ม.	150,000.00	-	-	-	-	- คูระบายน้ำ ตรงตามคุณลักษณะ	- สามารถแก้ไข ปัญหาน้ำท่วมขัง ในพื้นที่	กองช่าง
2	ขุดลอกลำเหมืองส่งน้ำ ชช.ประดู่เรียง	-เพื่อเอาสิ่งกีดขวาง ออกจากลำเหมือง -เพื่อให้น้ำไหลสะดวก	-ขนาดกว้างเฉลี่ย 2.50 ม ท้องกว้างเฉลี่ย 1.00 ม. ลึก 1.50 ม.ยาว 630.00 ม.	-	830,000.00	-	-	-	-ขุดลอกตรง ตามคุณลักษณะ	-ไม่มีสิ่งกีดขวาง ทางน้ำ ทำให้น้ำไหล สะดวก	กองช่าง
3	ขุดลอกคลองหลังสถานี รถไฟ	- เพื่อแก้ไขปัญหา คลองตื้นเขิน - เพื่อให้การไหล ของน้ำเป็นไปอย่าง สะดวกไม่มีสิ่งของ ขวางทางลำน้ำ	- ขุดลอกกว้าง 4.00 ม. - 10.00 ม. ลึกเฉลี่ย 3.00 ม. ความยาว 400 ม.	-	-	200,000.00	-	-	-ขุดลอกตรง ตามคุณลักษณะ	- ทำให้คลองไม่ตื้น เขิน -ทำให้น้ำไหล สะดวกไม่มีสิ่งของ ขวางทาง	กองช่าง

ที่	โครงการ	วัตถุประสงค์	เป้าหมาย (ผลผลิตของ โครงการ)	งบประมาณ					ตัวชี้วัด (KPI)	ผลที่คาดว่าจะ ได้รับ	หน่วยงาน รับผิดชอบ หลัก
				2566 (บาท)	2567 (บาท)	2568 (บาท)	2569 (บาท)	2570 (บาท)			
4	ก่อสร้างรางระบายน้ำ คสล. ถนนหน้า สถานี (ช.อุดม 1 - ซอยฉางดำ)	- เพื่อให้การระบาย น้ำไหลสะดวก - แก้ไขปัญหาน้ำ ท่วมขัง	- ก่อสร้างราง ระบายน้ำ คสล. ขนาดกว้าง 1.00 ม. ยาว 266 ม. ลึก 1.20 ม.	2,100,000.00	-	-	-	-	- รางระบายน้ำ มีคุณภาพ และได้มาตรฐาน ถูกต้องตาม คุณลักษณะ	- ระบบระบายน้ำ เป็นไปอย่างมี ประสิทธิภาพ แก้ไขปัญหาน้ำท่วม	กองช่าง
5	ปรับปรุงภูมิทัศน์ภายใน เขตเทศบาล	- เพื่อความสวยงาม ภายในเขตเทศบาล	- ปรับปรุงภูมิทัศน์ เช่น พัฒนาจัดปรับปรุง สถานที่สาธารณะภายใน เขตเทศบาล	-	-	1,000,000.00	-	-	- สถานที่ที่มีความ สวยงาม น่าอยู่ มากขึ้น	- ทำให้บริเวณภายใน เขตเทศบาลมี ความสวยงาม	กองช่าง
6	ก่อสร้างรางระบายน้ำ ช.ชยศักดิ์ (ฝั่งตะวันออก)	- เพื่อให้ น้ำไหลสะดวก ป้องกันน้ำท่วมขัง	- ขนาดกว้าง ภายใน 0.50 ม. ยาว 365 ม. ลึก 0.60 ม.	-	912,500.00	-	-	-	- รางระบายน้ำ ได้มาตรฐานและ ถูกต้องตาม คุณลักษณะ	- ระบบระบายน้ำ เป็นไปอย่างมี ประสิทธิภาพ แก้ไขปัญหาน้ำท่วม	กองช่าง
รวม	6 โครงการ			2,250,000.00	1,742,500.00	1,200,000.00	-	-			

ก.ยุทธศาสตร์จังหวัดที่ 5 การพัฒนาโครงสร้างพื้นฐาน การคมนาคมและโลจิสติกส์และการบริหารจัดการบ้านเมืองที่น่าอยู่และทันสมัย เชื่อมโยงภาคใต้ฝั่งอ่าวไทย ภาคใต้ฝั่งอันดามัน จังหวัดชายแดนภาคใต้ และอาเซียนตอนใต้

ข.ยุทธศาสตร์การพัฒนาของ อปท.ในเขตจังหวัด การพัฒนาโครงสร้างพื้นฐานและระบบโลจิสติกส์

1.ยุทธศาสตร์ การพัฒนาด้านโครงสร้างพื้นฐาน

แผนงาน การพาณิชย์

ที่	โครงการ	วัตถุประสงค์	เป้าหมาย (ผลผลิตของ โครงการ)	งบประมาณ					ตัวชี้วัด (KPI)	ผลที่คาดว่าจะได้รับ	หน่วยงาน รับผิดชอบหลัก
				2566 (บาท)	2567 (บาท)	2568 (บาท)	2569 (บาท)	2570 (บาท)			
1	ก่อสร้างระบบประปาหมู่บ้านแบบผิวดินขนาดใหญ่มากเพื่อใช้อุปโภคบริโภคและกิจการโรงฆ่าสัตว์	-เพื่อแก้ไขปัญหาการขาดแคลนน้ำใช้อุปโภคและบริโภคของประชาชนภายในเขตเทศบาล -เพื่อแก้ไขปัญหาปริมาณน้ำสำหรับใช้ในโรงฆ่าสัตว์ไม่เพียงพอ	1.ก่อสร้างประเภทอาคาร -โรงสูบน้ำ -รางระบายน้ำ -ป้ายการประปา -ป้ายบอกระดับน้ำในถังน้ำใส -ประตูรั้ว ฯลฯ 2.งานโครงสร้างคอนกรีตเสริมเหล็ก -ระบบกรองน้ำผิวดิน -ถังน้ำใส -ท่อน้ำสูง	-	5,182,000.00	-	-	-	-ระบบประปาถูกต้องตรงตามคุณลักษณะ	-ประชาชนได้บริโภคน้ำที่มีคุณภาพและมีปริมาณน้ำที่เพียงพอ -โรงฆ่าสัตว์มีน้ำเพียงพอสำหรับใช้ในกระบวนการฆ่าสัตว์	กองประปา

ที่	โครงการ	วัตถุประสงค์	เป้าหมาย (ผลผลิตของ โครงการ)	งบประมาณ					ตัวชี้วัด (KPI)	ผลที่คาดว่าจะ ได้รับ	หน่วยงาน รับผิดชอบ หลัก
				2566 (บาท)	2567 (บาท)	2568 (บาท)	2569 (บาท)	2570 (บาท)			
			3.งานสาธารณูปโภค -ระบบท่อส่งน้ำดิบ -ระบบท่อจ่ายน้ำประปา 4.ประเภทงานครุภัณฑ์ -เครื่องสูบน้ำดิบพร้อมอุปกรณ์ -เครื่องจ่ายสารละลายคลอรีน								
2	ชุดเจาะบ่อบาดาลโรงฆ่าสัตว์ ทต.มะกอกเหนือ	-เพื่อให้โรงฆ่าสัตว์มีแหล่งน้ำดิบเพิ่มขึ้น	- ชุดเจาะบ่อน้ำบาดาล ขนาดเส้นผ่าศูนย์กลาง ไม่น้อยกว่า 150 มม. ใช้ท่อ PVC ชั้นคุณภาพ 13.5 ความลึกพัฒนาเฉลี่ยไม่น้อยกว่า 5.00 ลบ.ม./ชม. จำนวน 1 บ่อ พร้อมวางท่อจ่ายน้ำ	-	200,000.00	-	-	-	-ชุดบ่อบาดาลได้ตรงตามคุณลักษณะ	-โรงฆ่าสัตว์มีแหล่งน้ำดิบเพิ่มขึ้น ลดการพึ่งพาจากการประปาเทศบาล สร้างความมั่นใจแก่ผู้รับบริการโรงฆ่าสัตว์	

ที่	โครงการ	วัตถุประสงค์	เป้าหมาย (ผลผลิตของ โครงการ)	งบประมาณ					ตัวชี้วัด (KPI)	ผลที่คาดว่าจะ ได้รับ	หน่วยงาน รับผิดชอบ หลัก
				2566 (บาท)	2567 (บาท)	2568 (บาท)	2569 (บาท)	2570 (บาท)			
3	พัฒนาโครงการปรับปรุงระบบน้ำอุปโภคและบริโภค	-เพื่อแก้ไขปัญหาการขาดแคลนน้ำใช้อุปโภคและบริโภคของประชาชนภายในเขตเทศบาล -เพื่อพัฒนาโครงสร้างพื้นฐานเตรียมความพร้อมรองรับการเจริญเติบโตของบ้านเมืองการเพิ่มขึ้นของประชากร	-ติดตั้งระบบสำรองและปรับสภาพน้ำดิบเบื้องต้น (Raw water Conditioning) ขนาด 150,000 ลิตร (150 ลบ.ม.) -ติดตั้งระบบกรองปรับสภาพน้ำดิบ -ติดตั้งระบบสำรองน้ำดื่ม น้ำสะอาด -ติดตั้งงานควบคุมไฟฟ้า -ก่อสร้างอาคารผลิตน้ำประปา กว้าง 6.00 ม. ยาว 10.00 ม. จำนวน 1 หลัง -ก่อสร้างอาคารผู้ดูแลระบบ กว้าง 7.50 ม. ยาว 7.00 ม. จำนวน 1 หลัง -วางท่อ PE ขนาด 4 นิ้ว ระยะทาง รวม 510,000 ม.	9,821,000.00	-	-	-	-	-ระบบน้ำอุปโภคและบริโภคมี่คุณภาพถูกต้องตรงตามคุณลักษณะ	-ประชาชนได้บริโภคน้ำที่มีคุณภาพและมีปริมาณน้ำที่เพียงพอ	กองประปา
รวม	3 โครงการ			9,821,000.00	5,382,000.00	-	-	-			

รายละเอียดโครงการพัฒนา
แผนพัฒนาเทศบาล (พ.ศ.2566-2570)

ก. ยุทธศาสตร์จังหวัดที่ 3 การพัฒนาคุณภาพ สังคมแห่งโอกาสเอื้ออาทร อยู่เย็นเป็นสุขและความเสมอภาค
 ข.ยุทธศาสตร์ การพัฒนาขององค์กรปกครองส่วนท้องถิ่นในเขตจังหวัด การพัฒนาและเสริมสร้างศักยภาพทุนมนุษย์
 2.ยุทธศาสตร์ การพัฒนาและเสริมสร้างศักยภาพทุนมนุษย์
 แผนงาน สร้างความเข้มแข็งของชุมชน

ที่	โครงการ	วัตถุประสงค์	เป้าหมาย (ผลผลิตของ โครงการ)	งบประมาณ					ตัวชี้วัด (KPI)	ผลที่คาดว่าจะ ได้รับ	หน่วยงาน รับผิดชอบ หลัก
				2566 (บาท)	2567 (บาท)	2568 (บาท)	2569 (บาท)	2570 (บาท)			
1	เตรียมตัวเข้าสู่วัยผู้สูงอายุอย่างมีคุณภาพ	-เพื่อให้ความรู้แก่ผู้สูงอายุให้มีการเตรียมตัวเพื่อการเข้าสู่วัยผู้สูงอายุอย่างมีคุณภาพ	-อบรมให้ความรู้แก่ผู้สูงอายุให้มีการเตรียมตัวเข้าสู่วัยผู้สูงอายุอย่างมีคุณภาพ	30,000.00	30,000.00	30,000.00	30,000.00	30,000.00	-จำนวนผู้สูงอายุที่เข้าร่วมอบรม -ระดับความรู้ที่ได้จากการอบรม	-ผู้สูงอายุมีความรู้เพื่อการเตรียมตัวเข้าสู่วัยผู้สูงอายุอย่างมีคุณภาพ	-(งานสวัสดิการสังคม) สำนักปลัด -ศูนย์พัฒนาคุณภาพชีวิตฯ
2	กิจกรรมกีฬาคนพิการ	-เพื่อส่งเสริมการออกกำลังกายของคนพิการ -เพื่อให้คนพิการมีโอกาสพบปะสังสรรค์	-นำคนพิการในเขตเทศบาลเข้าร่วมงานกีฬาคนพิการ ณ สนามโรงเรียนควนขนุน	6,000.00	6,000.00	6,000.00	6,000.00	6,000.00	-จำนวนคนพิการที่เข้าร่วมแข่งขันกีฬา	-คนพิการได้ออกกำลังกายและมี สุขภาพดี -พบปะสังสรรค์	(งานสวัสดิการสังคม) สำนักปลัด

ที่	โครงการ	วัตถุประสงค์	เป้าหมาย (ผลผลิตของ โครงการ)	งบประมาณ					ตัวชี้วัด (KPI)	ผลที่คาดว่าจะได้รับ	หน่วยงาน รับผิดชอบ หลัก
				2566 (บาท)	2567 (บาท)	2568 (บาท)	2569 (บาท)	2570 (บาท)			
3	กิจกรรมงานปีใหม่ คนพิการ	-เพื่อให้คนพิการ ได้ร่วมสนุกพบปะ สังสรรค์	-นำคนพิการ ในเขตเทศบาล ร่วมงานปีใหม่ ซึ่ง รพ.ควนขนุน เป็นผู้จัด	6,000.00	6,000.00	6,000.00	6,000.00	6,000.00	-จำนวนคน พิการที่เข้า ร่วม	-คนพิการมีความ สุขจากการเข้า ร่วมกิจกรรม	(งานสวัสดิการ สังคม) สำนักปลัด
4	เพื่อชีวิตสดใสวัย ผู้สูงอายุ	-เพื่อให้มีอาสา สมัครในการดูแล สุขภาพผู้สูง อายุ -เพื่อให้ผู้สูงอายุ สามารถดูแล สุขภาพตัวเอง เบื้องต้นได้	-จัดอบรมให้ ความรู้ดูแล ด้านสุขภาพแก่ ผู้สูงอายุ -จัดอบรมอาสา สมัครสร้างเสริม สุขภาพ	20,000.00	20,000.00	20,000.00	20,000.00	20,000.00	-คนที่เข้าร่วม อบรมมีความ รู้เพิ่มขึ้น -จำนวนผู้เข้า ร่วมโครงการ	-ผู้สูงอายุมีความ รู้ในการดูแล สุขภาพตนเอง -มีอาสาสมัคร ดูแลผู้สูงอายุ	(งานสวัสดิการ สังคม) สำนักปลัด

ที่	โครงการ	วัตถุประสงค์	เป้าหมาย (ผลผลิตของ โครงการ)	งบประมาณ					ตัวชี้วัด (KPI)	ผลที่คาดว่าจะ จะได้รับ	หน่วยงาน รับผิดชอบ หลัก
				2566 (บาท)	2567 (บาท)	2568 (บาท)	2569 (บาท)	2570 (บาท)			
5	อบรมส่งเสริมอาชีพ	-เพื่อฝึกอบรม ให้ความรู้ใน อาชีพที่ประชาชน ให้ความสนใจ -เพื่อให้สามารถ ไปประกอบอาชีพ ได้	-จัดอบรมให้ ความรู้แก่ประชา ชนในชุมชนที่ สนใจในอาชีพ ต่างๆ	30,000.00	30,000.00	30,000.00	30,000.00	30,000.00	-จำนวนคน ที่สนใจและ เข้าร่วมฝึก อบรม	-ประชาชนมี ความรู้และเกิด ทักษะ สามารถ นำไปประกอบ อาชีพได้	(งานสวัสดิการ สังคม) สำนักปลัด
6	กิจกรรมศูนย์ พัฒนาครอบครัว	-เพื่อสร้าง ความสัมพันธ์ ระหว่างสมาชิก ในครอบครัว	-จัดอบรมให้ ความรู้แก่สมาชิก ศูนย์พัฒนา ครอบครัว ทต.มะกอกเหนือ	20,000.00	20,000.00	20,000.00	20,000.00	20,000.00	-จำนวน สมาชิก/ ครอบครัวที่ เข้าร่วมโครง การ	-สถาบันครอบครัว มีความอบอุ่น มากขึ้น	(งานสวัสดิการ สังคม) สำนักปลัด
7	หิ้วปิ่นโตไปวัด	-เพื่อส่งเสริมคุณ ธรรมและจริยธรรม ของประชาชน	-นำปิ่นโตไปวัดในวัน สำคัญทางศาสนา เดือนละ 1 ครั้ง	3,000.00	3,000.00	3,000.00	3,000.00	3,000.00	-จำนวนผู้สูงอายุ และบุคลากรของ เทศบาลที่เข้าร่วม โครงการ	-ผู้เข้าร่วมโครง การได้ศึกษาธรรมะ ทำให้จิตใจสงบ	(งานสวัสดิการ สังคม) สำนักปลัด

ที่	โครงการ	วัตถุประสงค์	เป้าหมาย (ผลผลิตของ โครงการ)	งบประมาณ					ตัวชี้วัด (KPI)	ผลที่คาดว่าจะ จะได้รับ	หน่วยงาน รับผิดชอบ หลัก
				2566 (บาท)	2567 (บาท)	2568 (บาท)	2569 (บาท)	2570 (บาท)			
8	จัดกิจกรรมสภา เด็กและเยาวชน	-เพื่อให้เด็กและ เยาวชนได้ร่วม กิจกรรมและ เกิดการเรียนรู้ ร่วมกัน	-จัดอบรมให้ ความรู้แก่เด็กและ เยาวชน จำนวน 50 คน	30,000.00	30,000.00	30,000.00	30,000.00	30,000.00	-จำนวนเด็ก และเยาวชน ที่เข้าร่วม กิจกรรม	-เด็กและเยาวชน เกิดการรวมกลุ่ม และเกิดการเรียน รู้ร่วมกัน -มีการแลกเปลี่ยน ประสบการณ์ ซึ่งกันและกัน	(งานสวัสดิการ สังคม) สำนักปลัด
9	เยี่ยมบ้านผู้สูงอายุ	-เพื่อเยี่ยมเยียน บ้านผู้สูงอายุ เป็นการสร้าง ขวัญและกำลังใจ ให้กับผู้สูงอายุ	-เยี่ยมเยียนบ้าน ผู้สูงอายุ ที่มีอายุ 78 ขึ้นไป จำนวน 22 คน	10,000.00	10,000.00	10,000.00	10,000.00	10,000.00	-จำนวนผู้สูง อายุที่ได้รับ ได้รับการ เยี่ยมบ้าน	-ผู้สูงอายุ ได้รับ ขวัญและกำลังใจ รู้สึกว่ามีคุณค่า ค่าต่อสังคม	(งานสวัสดิการ สังคม) สำนักปลัด -ศูนย์พัฒนา คุณภาพชีวิตฯ

ที่	โครงการ	วัตถุประสงค์	เป้าหมาย (ผลผลิตของ โครงการ)	งบประมาณ					ตัวชี้วัด (KPI)	ผลที่คาดว่าจะ จะได้รับ	หน่วยงาน รับผิดชอบ หลัก
				2566 (บาท)	2567 (บาท)	2568 (บาท)	2569 (บาท)	2570 (บาท)			
10	กิจกรรมวันคนพิการ	-เพื่อให้คนพิการ ได้เข้าร่วมกิจกรรม ต่างๆ ที่หน่วยงาน ภายนอกจัดขึ้น	นำคนพิการในเขต เทศบาลเข้าร่วม กิจกรรมเนื่องในวัน คนพิการ	6,000.00	6,000.00	6,000.00	6,000.00	6,000.00	-จำนวนคนพิการ ที่เข้าร่วมกิจกรรม	ผู้พิการได้เข้าร่วม กิจกรรมต่างๆ ทำให้มีความสุข	-(งานสวัสดิการ สังคม) สำนักปลัด -ศูนย์พัฒนา คุณภาพชีวิตฯ
11	อบรมเพิ่มประสิทธิ ภาพคณะกรรมการ บริหารศูนย์พัฒนา คุณภาพชีวิตและส่งเสริมอาชีพผู้สูงอายุ	-เพื่อให้คณะ กรรมการ บริหารศูนย์ฯ มีความรู้เพิ่มขึ้น ในการทำงาน -เพื่อแลกเปลี่ยน ประสบการณ์ การทำงานและ สร้างเครือข่าย	-จัดอบรมให้ความ รู้แก่คณะกรรมการฯ เจ้าหน้าที่ -ศึกษาดูงาน เกี่ยวกับกิจ กรรมผู้สูงอายุ	50,000.00	50,000.00	50,000.00	50,000.00	50,000.00	-ระดับ ความรู้ที่ได้ จากการฝึกอบรม -จำนวนผู้รับ การอบรม	-คณะกรรมการ และเจ้าหน้าที่ ได้รับความรู้และ ประสบการณ์ จากการศึกษา ดูงาน	-(งานสวัสดิการ สังคม) สำนักปลัด -ศูนย์พัฒนา คุณภาพชีวิตฯ

ที่	โครงการ	วัตถุประสงค์	เป้าหมาย (ผลผลิตของ โครงการ)	งบประมาณ					ตัวชี้วัด (KPI)	ผลที่คาดว่าจะ จะได้รับ	หน่วยงาน รับผิดชอบ หลัก
				2566 (บาท)	2567 (บาท)	2568 (บาท)	2569 (บาท)	2570 (บาท)			
12	แข่งขันกีฬาผู้สูงอายุ และคัดเลือกผู้สูงอายุ ต้นแบบ	-เพื่อส่งเสริม การออกกำลังกาย ของสูงอายุ -เพื่อคัดเลือก ผู้สูงอายุต้นแบบ ต่างๆ	-จัดการแข่งขัน กีฬาผู้สูงอายุ -คัดเลือกผู้สูง อายุต้นแบบต่างๆ	50,000.00	50,000.00	50,000.00	50,000.00	50,000.00	-จำนวน ผู้สูงอายุ ได้ร่วมแข่งขัน กีฬา -จำนวนผู้สูง อายุต้นแบบ ด้านต่างๆ	-ผู้สูงอายุมี สุขภาพแข็งแรง -มีผู้สูงอายุต้น แบบด้านต่างๆ	-(งานสวัสดิการ สังคม) สำนักปลัด -ศูนย์พัฒนา คุณภาพชีวิตฯ
13	สนับสนุนการจัด กิจกรรมโรงเรียน ผู้สูงอายุ	-เพื่อส่งเสริม การจัดกิจกรรม โรงเรียนผู้สูง อายุ	-กำหนดกิจกรรม ในหลักสูตรของ โรงเรียนผู้สูงอายุ ปีละ 4 หลักสูตร -สนับสนุน/ วัสดุอุปกรณ์ต่างๆ ที่จำเป็นต่อการ จัดกิจกรรม ของ รร.ผู้สูงอายุ	10,000.00	10,000.00	10,000.00	10,000.00	10,000.00	-จำนวน กิจกรรมที่ให้ การสนับสนุน โรงเรียนผู้สูง อายุ	-การดำเนินกิจ กรรมของโรงเรียน ผู้สูงอายุมีความ คล่องตัวมากขึ้น	-(งานสวัสดิการ สังคม) สำนักปลัด -ศูนย์พัฒนา คุณภาพชีวิตฯ

ที่	โครงการ	วัตถุประสงค์	เป้าหมาย (ผลผลิตของ โครงการ)	งบประมาณ					ตัวชี้วัด (KPI)	ผลที่คาดว่าจะ ได้รับ	หน่วยงาน รับผิดชอบ หลัก
				2566 (บาท)	2567 (บาท)	2568 (บาท)	2569 (บาท)	2570 (บาท)			
14	โครงการช่วยเหลือ ประชาชนด้านการ ส่งเสริมและพัฒนา คุณภาพชีวิต	-เพื่อให้ความ ช่วยเหลือประชา ชนด้านการส่ง เสริมและพัฒนา คุณภาพชีวิต ตามระเบียบกระ ทรวงมหาดไทย ว่าด้วยค่าใช้จ่าย เพื่อช่วยเหลือ ประชาชน ตาม อำนาจหน้าที่ ของ อปท. พ.ศ. 2560 และที่ แก้ไขเพิ่มเติม	-ประชาชนที่ประ สบปัญหาทาง ด้านสังคมตาม หลักเกณฑ์ของ กระทรวงพัฒนา สังคมและความ มั่นคงของมนุษย์	50,000.00	50,000.00	50,000.00	50,000.00	50,000.00	-จำนวนผู้ได้ รับการช่วย เหลือ	-ประชาชนที่ได้ รับความเดือดร้อน ทางสังคม ได้รับ การช่วยเหลือมี คุณภาพชีวิตที่ดี ขึ้น	สำนักปลัด (งานสวัสดิการ สังคม)
รวม	14 โครงการ			321,000.00	321,000.00	321,000.00	321,000.00	321,000.00			

ก. ยุทธศาสตร์จังหวัดที่ 3 การพัฒนาคุณภาพ สังคมแห่งโอกาสเอื้ออาทร อยู่เย็นเป็นสุขและความเสมอภาค

ข. ยุทธศาสตร์ การพัฒนาขององค์กรปกครองส่วนท้องถิ่นในเขตจังหวัด การพัฒนาและเสริมสร้างศักยภาพทุนมนุษย์

2. ยุทธศาสตร์ การพัฒนาและเสริมสร้างศักยภาพทุนมนุษย์

แผนงาน การรักษาความสงบภายใน

ที่	โครงการ	วัตถุประสงค์	เป้าหมาย (ผลผลิตของ โครงการ)	งบประมาณ					ตัวชี้วัด (KPI)	ผลที่คาดว่าจะ ได้รับ	หน่วยงาน รับผิดชอบ หลัก
				2566 (บาท)	2567 (บาท)	2568 (บาท)	2569 (บาท)	2570 (บาท)			
1	ตั้งจุดเฝ้าระวังช่วง เทศกาลต่างๆ	-เพื่อเฝ้าระวัง และป้องกันไม่ให้เกิด ความเสียหายต่อชีวิต และทรัพย์สินของประชาชน ในช่วงเทศกาลต่างๆ	-จัดตั้งจุดตรวจ ช่วงเทศกาล ปีใหม่/สงกรานต์	6,000.00	6,000.00	6,000.00	6,000.00	6,000.00	-อัตราการเกิด อุบัติเหตุ	-ประชาชนได้รับ ความปลอดภัยในชีวิต และทรัพย์สิน	(งานป้องกันฯ) สำนักปลัด
2	จัดกิจกรรม อปพร.	-เพื่อให้สมาชิก อปพร. ทำกิจกรรม สาธารณะประโยชน์ ร่วมกัน	-จัดประชุม อบรมและ จัดกิจกรรม สาธารณะประโยชน์ ในพื้นที่เทศบาล ของสมาชิก อปพร.	20,000.00	20,000.00	20,000.00	20,000.00	20,000.00	-จำนวน กิจกรรมที่จัด -จำนวน สมาชิกที่เข้าร่วม	-สมาชิก อปพร. มีโอกาสร่วมกัน บำเพ็ญกิจกรรม สาธารณะประโยชน์ ได้พบปะ พูดคุยและได้มี ความรู้มากขึ้น	(งานป้องกันฯ) สำนักปลัด
รวม	2 โครงการ			26,000.00	26,000.00	26,000.00	26,000.00	26,000.00			

- ก. ยุทธศาสตร์จังหวัดที่ 3 การพัฒนาคุณภาพ สังคมแห่งโอกาสเอื้ออาทร อยู่เย็นเป็นสุขและความเสมอภาค
- ข. ยุทธศาสตร์ การพัฒนาขององค์กรปกครองส่วนท้องถิ่นในเขตจังหวัด การพัฒนาและเสริมสร้างศักยภาพทุนมนุษย์
2. ยุทธศาสตร์ การพัฒนาและเสริมสร้างศักยภาพทุนมนุษย์

แผนงาน การศึกษา

ที่	โครงการ	วัตถุประสงค์	เป้าหมาย (ผลผลิตของ โครงการ)	งบประมาณ					ตัวชี้วัด (KPI)	ผลที่คาดว่าจะ ได้รับ	หน่วยงาน รับผิดชอบ หลัก
				2566 (บาท)	2567 (บาท)	2568 (บาท)	2569 (บาท)	2570 (บาท)			
1	จัดนิทรรศการ การก่อนปิดภาค เรียน	-เพื่อให้เกิดความ ภาคภูมิใจใน ความสำเร็จของ ตนเอง -เพื่อแสดงผลงาน ทางวิชาการก่อนปิด ภาคเรียน	-จัดกิจกรรม จัดนิทรรศการ ทางวิชาการ -จัดแสดงผลงานของ นักเรียน -จัดกิจกรรมทางวิทยา ศาสตร์	5,000.00	5,000.00	5,000.00	5,000.00	5,000.00	-จำนวนกิจกรรม ที่จัด -จำนวนผู้เข้าร่วม จัดนิทรรศการ	-เด็กเกิดความ ภาคภูมิใจ และมีความเชื่อ มั่นในตนเอง มากยิ่งขึ้น -ผู้ปกครองได้ชื่น ชมความสามารถ ของบุตรหลาน	-กองการศึกษา -ศพด.บ้าน ปากคลอง
2	ส่งเสริมสุขภาพจิต และวัฒนธรรมไทย	-เพื่อให้เด็กมีสมาธิ ในการเรียนเพิ่มขึ้น	-ให้เด็กปฏิบัติ ธรรมและนั่งสมาธิ ทุกวันศุกร์	5,300.00	5,300.00	5,300.00	5,300.00	5,300.00	-เด็กสามารถนั่ง สมาธิในระยะเวลา สั้นๆได้	-เด็กมีสมาธิมาก ขึ้นและมีอารมณ์ ดีแจ่มใส	-กองการศึกษา -ศพด.บ้าน ปากคลอง

ที่	โครงการ	วัตถุประสงค์	เป้าหมาย (ผลผลิตของ โครงการ)	งบประมาณ					ตัวชี้วัด (KPI)	ผลที่คาดว่าจะ จะได้รับ	หน่วยงาน รับผิดชอบ หลัก
				2566 (บาท)	2567 (บาท)	2568 (บาท)	2569 (บาท)	2570 (บาท)			
3	แข่งขันกีฬาระหว่าง ศพด.	-เพื่อส่งเสริมให้ เด็กมีทัศนคติที่ดี ต่อการแข่งขัน กีฬา -เพื่อปลูกฝัง คุณธรรมความ สามัคคีและความ มีน้ำใจเป็นนัก กีฬาให้แก่เด็ก และผู้ปกครอง	-นำเด็กเข้าร่วม แข่งขันกีฬา ศพด. ทั้ง 7 ศูนย์ -บ้านปากคลอง -บ้านสวน -บ้านดอนนูด -บ้านทะเลน้อย -บ้านโนยาง -บ้านวัดธรรม สามัคคี -บ้านท่าช้าง	15,000.00	15,000.00	15,000.00	15,000.00	15,000.00	-จำนวนเด็ก และจำนวน ศพด.ที่ร่วม แข่งขัน	-เด็กและผู้ปกครอง มีทัศนคติที่ดีต่อการ แข่งขันกีฬา	-กองการศึกษา -ศูนย์พัฒนา เด็กเล็ก บ้านปากคลอง
4	ส่งเสริมสุขภาพพอม มัย	-เพื่อให้เด็กใน ศพด.มีสุขภาพแข็ง แรงรู้จักการปฏิบัติ ตนให้ถูกสุขลักษณะ	-จัดกิจกรรมให้ความ รู้เกี่ยวกับการดูแล สุขภาพและวิธีการ ล้างมือที่ถูกสุขลักษ ณะให้กับเด็กและ ผู้ปกครอง	4,000.00	4,000.00	4,000.00	4,000.00	4,000.00	-จำนวนเด็กและ ผู้ปกครองที่เข้า ร่วมกิจกรรม	-เด็กใน ศพด. มีสุขภาพแข็ง แรงขึ้น	-กองการศึกษา -ศูนย์พัฒนา เด็กเล็ก บ้านปากคลอง

ที่	โครงการ	วัตถุประสงค์	เป้าหมาย (ผลผลิตของ โครงการ)	งบประมาณ					ตัวชี้วัด (KPI)	ผลที่คาดว่าจะได้รับ	หน่วยงาน รับผิดชอบ หลัก
				2566 (บาท)	2567 (บาท)	2568 (บาท)	2569 (บาท)	2570 (บาท)			
5	ส่งเสริมสุขภาพ เด็กปฐมวัยด้วย หลัก 3 อ (อาหาร ออกกำลังกาย อารมณ์)	-เพื่อให้ผู้ปกครอง ครู ผู้ดูแลเด็กมีความ รู้ความเข้าใจเรื่อง อาหารเพื่อสุขภาพ การออกกำลังกาย และอารมณ์ของ เด็กปฐมวัย -เพื่อให้ผู้ปกครอง ครู ผู้ดูแลเด็กและผู้ ประกอบอาหาร กลางวัน มีความรู้ ความเข้าใจการประ กอบอาหารที่ถูก หลักโภชนาการ	-จัดกิจกรรมให้ความ รู้ในการส่งเสริมสุข ภาพเด็กปฐมวัย ด้วยหลัก 3 อ -จัดกิจกรรมสาธิต การทำอาหารที่ถูก ต้องตามหลักโภชนา การ -จัดกิจกรรมแข่งขัน ทำอาหาร (เซฟน้อย)	15,000.00	15,000.00	15,000.00	15,000.00	15,000.00	-น้ำหนัก ส่วนสูง สุขภาพอนามัย และพัฒนาการ ของเด็ก เหมาะสมกับวัย	-เด็กมีสุขภาพ แข็งแรงสมบูรณ์ ลดปัญหาด้าน ทุพโภชนาการ ของเด็ก	-กองการศึกษา -ศูนย์พัฒนา เด็กเล็ก บ้านปากคลอง

ที่	โครงการ	วัตถุประสงค์	เป้าหมาย (ผลผลิตของ โครงการ)	งบประมาณ					ตัวชี้วัด (KPI)	ผลที่คาดว่าจะ จะได้รับ	หน่วยงาน รับผิดชอบ หลัก
				2566 (บาท)	2567 (บาท)	2568 (บาท)	2569 (บาท)	2570 (บาท)			
6	อบรมการดูแล สุขภาพในช่องปาก ของเด็ก	-เพื่อให้ผู้ปกครอง มีความรู้เกี่ยวกับ สุขภาพในช่องปาก สำหรับเด็กที่ถูกต้อง	-จัดกิจกรรมให้ ความรู้สุขภาพ อนามัยในช่องปาก ให้แก่ผู้ปกครอง บุคลากร	10,000.00	10,000.00	10,000.00	10,000.00	10,000.00	-เด็กแปร่งฟัน ได้ถูกวิธี 100% -ร้อยละของเด็ก ที่มีสุขภาพในช่อง ปากที่ดีและ สะอาด	-ผู้ปกครอง ครู บุคลากรมีความรู้ และนำไปใช้กับเด็ก ได้ถูกวิธี	-กองการศึกษา -ศูนย์พัฒนา เด็กเล็ก บ้านปากคลอง
7	ป้องกันโรคติดต่อ ในเด็ก	-เพื่อให้เด็กภายใน ศูนย์รู้จักการ ป้องกันโรค -เพื่อไม่ให้เด็ก ภายในศูนย์เป็นโรค ติดต่อ	-จัดกิจกรรมให้ความ รู้แก่ผู้ปกครองและครู เกี่ยวกับการป้องกัน โรคต่างๆ	5,000.00	5,000.00	5,000.00	5,000.00	5,000.00	-จำนวนอาการ เจ็บป่วยของเด็ก ให้ห่างไกลจาก โรคติดต่อ	-ผู้ปกครองมีความ รู้ในการดูแลบุตร ให้ห่างไกลจาก โรคติดต่อ	-กองการศึกษา -ศูนย์พัฒนา เด็กเล็ก บ้านปากคลอง
8	อาหารเสริม(นม) ศพด.บ้านปากคลอง	-เพื่อให้เด็กใน ศพด.รับอาหาร เสริมทุกคน --เพื่อให้เด็ก เจริญเติบโตอย่าง มีคุณภาพ	-จัดซื้ออาหาร เสริม (นม) ให้กับ เด็กใน ศพด.ทุกวัน เปิด จำนวน ๒๖๐ วัน	127,000.00	127,000.00	127,000.00	127,000.00	127,000.00	-เด็กได้รับอาหาร เสริม (นม) 100%	-เด็กมีสุขภาพ อนามัยดีขึ้น	-กองการศึกษา ศูนย์พัฒนา เด็กเล็ก บ้านปากคลอง

ที่	โครงการ	วัตถุประสงค์	เป้าหมาย (ผลผลิตของ โครงการ)	งบประมาณ					ตัวชี้วัด (KPI)	ผลที่คาดว่าจะ จะได้รับ	หน่วยงาน รับผิดชอบ หลัก
				2566 (บาท)	2567 (บาท)	2568 (บาท)	2569 (บาท)	2570 (บาท)			
9	อาหารกลางวัน ศพด.บ้านปากคลอง	-เพื่อให้เด็กใน ศพด.ได้รับประ- ทานอาหารกลางวัน -เพื่อให้เด็กได้ครบ อาหาร 5 หมู่	-จ้างเหมาประ- กอบอาหารให้ เด็กใน ศพด.ทุกคน จำนวน ๒๔๕ วัน	323,400.00	323,400.00	323,400.00	323,400.00	323,400.00	-เด็กได้รับอาหา กลางวัน 100%	-เด็กใน ศพด. ได้รับประทานอา หารถูกหลักโภชนา การ	-กองการศึกษา ศูนย์พัฒนา เด็กเล็ก บ้านปากคลอง
10	อาหารเสริม(นม) รร.วัดเขาทอง	-เพื่อให้เด็กใน รร.รับประอาหาร เสริมทุกคน --เพื่อให้เด็ก เจริญเติบโตอย่าง มีคุณภาพ	-จัดซื้ออาหาร เสริม (นม) ให้กับ เด็กเล็ก--ป 6 จำนวน ๒๖๐ วัน คนละ๗.๓๗ บาท	233,800.00	258,700.00	258,700.00	258,700.00	258,700.00	-เด็กได้รับอาหา เสริม (นม) 100%	-เด็กมีสุขภาพ อนามัยดีขึ้น	-กองการศึกษา ศูนย์พัฒนา เด็กเล็ก บ้านปากคลอง
11	อาหารกลางวัน รร.วัดเขาทอง	-เพื่อให้เด็กใน รร.ได้รับประ- ทานอาหารกลางวัน -เพื่อให้เด็กได้ครบ อาหาร 5 หมู่	-อุดหนุนงบ ประมาณค่าอาหาร กลางวันให้แก่เด็ก จำนวน ๒๐๐ วัน คนละ๒๐ บาท	488,000.00	540,000.00	540,000.00	540,000.00	540,000.00	-เด็กได้รับอาหา กลางวัน 100%	-เด็กมีร่างกาย เจริญเติบโตตามวัย	-กองการศึกษา ศูนย์พัฒนา เด็กเล็ก บ้านปากคลอง

ที่	โครงการ	วัตถุประสงค์	เป้าหมาย (ผลผลิตของ โครงการ)	งบประมาณ					ตัวชี้วัด (KPI)	ผลที่คาดว่าจะ จะได้รับ	หน่วยงาน รับผิดชอบ หลัก
				2566 (บาท)	2567 (บาท)	2568 (บาท)	2569 (บาท)	2570 (บาท)			
12	ปรับปรุงห้องเรียน และภูมิทัศน์ ศพด.บ้านปากคลอง	-เพื่อปรับปรุง สภาพภูมิทัศน์ ภายนอกและภายใน ให้เอื้อต่อการ จัดกิจกรรม	-จัดภูมิทัศน์ ทั้งภายในอาคาร ให้มีความสะอาด และภายนอกให้ ได้มาตรฐาน	15,000.00	15,000.00	15,000.00	15,000.00	15,000.00	-สภาพภูมิทัศน์ ของ ศพด.สวย งาม น่าอยู่	-ทำให้บรรยากาศ เอื้อต่อการเรียน รู้	กองการศึกษา
13	ส่งเสริมเรียนรู้ประ ชาคมอาเซียน	--เพื่อส่งเสริมให้ เด็กมีทักษะพื้นฐาน ภาษาอังกฤษให้มี ความพร้อมในการ ศึกษาขั้นต่อไป	-จ้างครู ทำการสอน ภาษาอังกฤษให้กับเด็ก ใน ศพด.	20,000.000	20,000.000	20,000.000	20,000.000	20,000.000	-ระดับความรู้ ของเด็กใน ศพด.	-เด็กได้เรียนรู้ ภาษาอังกฤษจาก ครูที่เป็นเจ้าของ ภาษา	กองการศึกษา -ศูนย์พัฒนา เด็กเล็ก บ้านปากคลอง
14	ยุวมัคคุเทศก์	-เพื่อฝึกอบรมให้ เด็กและเยาวชนให้มี ความรู้เกี่ยวกับสถาน ที่ท่องเที่ยวในท้องถิ่น ให้สามารถให้ข้อมูล แก่นักท่องเที่ยวได้	-จัดอบรมหรือให้ความ รู้แก่เด็กและเยาวชน ในเขตเทศบาลหรือ พื้นที่ใกล้เคียง จำนวน 30 คน	30,000.00	30,000.00	30,000.00	30,000.00	30,000.00	-จำนวนผู้เข้าร่วม โครงการ	- เด็กและเยาวชน มีความรู้เกี่ยวกับ สถานที่ท่องเที่ยว ในชุมชนและสามารถ ให้ความรู้แก่นักท่อง เที่ยวได้	กองการศึกษา

ที่	โครงการ	วัตถุประสงค์	เป้าหมาย (ผลผลิตของ โครงการ)	งบประมาณ					ตัวชี้วัด (KPI)	ผลที่คาดว่าจะ จะได้รับ	หน่วยงาน รับผิดชอบ หลัก
				2566 (บาท)	2567 (บาท)	2568 (บาท)	2569 (บาท)	2570 (บาท)			
15	ต่อเติมหลังคา สนามเด็กเล่น	-เพื่อป้องกันแสง แดดในการเล่น เครื่องเล่นสนาม	-ต่อเติมหลังคา กว้าง ๖.๐๐ ม. ยาว ๑๐.๐๐ ม.	-	120,000.00	-	-	-	-หลังคาถูกต้อง ตรงตามคุณ ลักษณะ	-มีสนามเด็กเล่น ที่ปลอดภัยและ ได้มาตรฐาน	กองการศึกษา
16	ก่อสร้างทางเดินและ หลังคาเพื่อเชื่อมต่อ อาคาร	-เพื่อปรับปรุงสภาพ ภายนอก ศพด. ให้เอื้อต่อการจัด กิจกรรม	-ก่อสร้างหลังคา อาคารกว้าง 2.00 ม. ยาว 800 ม.	-	150,000.00	-	-	-	-ทางเดินและ หลังคาถูกต้อง ตรงตามคุณ ลักษณะ	-ศพด.มีพื้นที่ ใช้สอยเพิ่มมากขึ้น ในการทำกิจกรรม	กองการศึกษา
17	ป้องกันเด็กจมน้ำ	-เพื่อให้ผู้ปกครอง และผู้ดูแลเด็กมีความ รู้เกี่ยวกับการป้องกัน การจมน้ำ -สร้างทักษะให้กับ เด็กในการเอาชีวิตรอด จากการจมน้ำ	-จัดกิจกรรมให้ความรู้ ทักษะการช่วยเหลือ ตัวเองเอาชีวิตรอด จากการจมน้ำให้แก่ ผู้ปกครองและเด็ก ใน ศพด.	5,000.00	5,000.00	5,000.00	5,000.00	5,000.00	- ระดับความรู้ ที่ได้จากการร่วม กิจกรรม	-เด็กและผู้ปกครอง มีความรู้ สามารถ ช่วยเหลือตนเอง และผู้อื่นให้รอดจาก การจมน้ำได้	กองการศึกษา -ศูนย์พัฒนา เด็กเล็ก บ้านปากคลอง

ที่	โครงการ	วัตถุประสงค์	เป้าหมาย (ผลผลิตของ โครงการ)	งบประมาณ					ตัวชี้วัด (KPI)	ผลที่คาดว่าจะ จะได้รับ	หน่วยงาน รับผิดชอบ หลัก
				2566 (บาท)	2567 (บาท)	2568 (บาท)	2569 (บาท)	2570 (บาท)			
18	เรียนรู้สู่โลกกว้าง	-เด็กได้เรียนรู้ จากประสบการณ์ จริง -เด็กได้รู้จักสถาน ที่สำคัญในจังหวัด ใกล้เคียง -เด็กรู้จักใช้ชีวิต ร่วมกับผู้อื่น	-นำเด็ก ศพด. พร้อมผู้ปกครอง ทัศนศึกษาสถาน ที่สำคัญของจังหวัด พัทลุง	10,000.00	10,000.00	10,000.00	10,000.00	10,000.00	-จำนวนเด็กที่ เข้าร่วม	-เด็กได้เรียนรู้ สถานที่สำคัญ จากประสบการณ์ จริง	กองการศึกษา -ศูนย์พัฒนา เด็กเล็ก บ้านปากคลอง
19	จัดหาสื่อ วัสดุ อุปกรณ์ การจัดการ เรียนการสอน สำหรับ เด็กตลอดปีการศึกษา กับวัย	-เพื่อให้นักเรียน มีสื่อการเรียน การสอนที่เหมาะสม กับวัย	-จัดซื้อสื่ออุปกรณ์ การเรียน การสอน ที่เหมาะสมกับวัย	112,200.00	112,200.00	112,200.00	112,200.00	112,200.00	-จำนวนสื่อ อุปกรณ์การเรียน การสอน	-เด็กได้มีสื่อการ เรียน การสอน ที่ประกอบการ เรียน การสอน	กองการศึกษา -ศูนย์พัฒนา เด็กเล็ก บ้านปากคลอง
20	ก่อสร้างห้องน้ำสนาม กีฬาฟุตบอล	-เพื่อให้บริการ สำหรับประชาชน ที่มาใช้สนามกีฬา ฟุตบอล	-ก่อสร้างห้องน้ำขนาด กว้าง 3.50 ม.ยาว 8.00 ม. จำนวน 6 ห้อง	370,000.00	370,000.00	370,000.00	370,000.00	370,000.00	-ความพึงพอใจ ของประชาชนที่ มาใช้บริการ สนามกีฬา	-มีห้องน้ำเพียง พอสำหรับบริการ ประชาชนที่มาใช้ สนามกีฬา	กองการศึกษา

ที่	โครงการ	วัตถุประสงค์	เป้าหมาย (ผลผลิตของ โครงการ)	งบประมาณ					ตัวชี้วัด (KPI)	ผลที่คาดว่าจะ จะได้รับ	หน่วยงาน รับผิดชอบ หลัก
				2566 (บาท)	2567 (บาท)	2568 (บาท)	2569 (บาท)	2570 (บาท)			
21	สนับสนุนค่าใช้จ่าย การบริหารสถาน ศึกษา ศพด.บ้าน ปากคลอง	-เป็นการจัดการ ศึกษาของศูนย์ พัฒนาเด็กเล็กที่ เหมาะสมกับวัย	-จัดซื้อสื่อการเรียน การสอนของ ศพด. (รายหัว) อายุ 2-5 ปี คนละ 1,700 บ./ปี จำนวน 107,000 บ. -ค่านั่งสื่อเรียน (อายุ3-5ปี) คนละ 200 บ/ปี -ค่าเครื่องแบบนักเรียน ๔๐,๐๐๐ บ. (อายุ๓-๕ปี) คนละ 300 บ./ปี -ค่ากิจกรรมพัฒนา ผู้เรียน (อายุ3-5)ปี คนละ430บ/ปี	147,000.00	147,000.00	147,000.00	147,000.00	147,000.00	-สื่อการเรียน การสอนถูกต้อง ตรงตามคุณลักษ ณะ	-เด็กมีพัฒนาการ ที่เหมาะสมตาม วัย	กองการศึกษา -ศูนย์พัฒนา เด็กเล็ก บ้านปากคลอง

ที่	โครงการ	วัตถุประสงค์	เป้าหมาย (ผลผลิตของ โครงการ)	งบประมาณ					ตัวชี้วัด (KPI)	ผลที่คาดว่าจะ จะได้รับ	หน่วยงาน รับผิดชอบ หลัก
				2566 (บาท)	2567 (บาท)	2568 (บาท)	2569 (บาท)	2570 (บาท)			
22	ส่งเสริมการเรียนรู้ เด็กปฐมวัย ท้องถิ่น ไทยผ่านการเล่น	-เพื่อดำเนินการ สร้างสนามเด็กเล่น สร้างปัญญา ส่งเสริม เด็กปฐมวัยให้มี พัฒนาการตามวัย ผ่านสนามเด็กเล่น	-สร้างสนามเด็ก เล่น	100,000.00	100,000.00	100,000.00	100,000.00	100,000.00	-สนามเด็กเล่น ตรงตามคุณลักษ ณะ -สนามเด็กเล่น มีความปลอดภัย	-เด็กปฐมวัยใน ท้องถิ่นได้มีพัฒนา การที่เหมาะสมกับ วัยครบทั้ง 4 ด้าน	กองการศึกษา -ศูนย์พัฒนา เด็กเล็ก บ้านปากคลอง
23	พัฒนาบุคลากรทาง การศึกษา	-เพื่อให้บุคลากร ทางการศึกษา ได้มีความรู้สามารถ พัฒนาตนเองได้	-ส่งบุคลากรทาง การศึกษาเข้าอบรม ในหลักสูตรที่เกี่ยว ข้อง	12,000.00	12,000.00	12,000.00	12,000.00	12,000.00	-จำนวนบุคลากร ที่เข้ารับการอบรม	-ครูผู้ดูแลเด็กได้ รับความรู้และการ พัฒนาตนเอง	กองการศึกษา -ศูนย์พัฒนา เด็กเล็ก บ้านปากคลอง
24	เยาวชนพบพระ	-ส่งเสริมให้เยาวชน เข้าร่วมกิจกรรม ทางศาสนา	-จัดอบรมเข้าค่าย คุณธรรมให้กับ เด็กและเยาวชน	10,000.00	10,000.00	10,000.00	10,000.00	10,000.00	-จำนวนเด็ก เยาวชนที่เข้าร่วม	-เด็กและเยาวชน ได้นำหลักคุณ ธรรมจริยธรรม มาใช้ในการดำเนิน ชีวิต	กองการศึกษา

ที่	โครงการ	วัตถุประสงค์	เป้าหมาย (ผลผลิตของ โครงการ)	งบประมาณ					ตัวชี้วัด (KPI)	ผลที่คาดว่าจะ จะได้รับ	หน่วยงาน รับผิดชอบ หลัก
				2566 (บาท)	2567 (บาท)	2568 (บาท)	2569 (บาท)	2570 (บาท)			
25	ปลูกผักปลอดสารพิษ	-ให้เด็กเรียนรู้เรื่อง การปลูกผักจาก ประสบการณ์จริง	-เด็ก ผู้ปกครองและผู้ ดูแลเด็กบ้านปากคลอง จัดกิจกรรมปลูกผัก อาทิตย์ละ ๑ ครั้ง	5,000.00	5,000.00	5,000.00	5,000.00	5,000.00	-ศพด.มีแปลงผัก ปลอดสารพิษ	-ทำให้เด็กมีโอกาส เรียนรู้จากประสบ การณ์จริง	กองการศึกษา -ศูนย์พัฒนา เด็กเล็ก บ้านปากคลอง
26	ส่งเสริมพัฒนาการ ทั้ง 4 ด้าน	-เพื่อส่งเสริมพัฒนา การเด็กทั้ง ๔ ด้าน -เพื่อเสริมสร้าง สุขภาพและบุคลิก ภาพที่ดีของเด็ก -เพื่อฝึกสมาธิให้ กับเด็ก	-จ้างวิทยากรสอนยิมนาสติกลีลาพื้นฐาน สำหรับเด็ก ศพด. จำนวน 15,000 บ. -จ้างวิทยากรสอนโยคะ พื้นฐานสำหรับเด็ก จำนวน 8,000 บ.	23,000.00	23,000.00	23,000.00	23,000.00	23,000.00	-ร้อยละของเด็ก ที่เข้าร่วมกิจกรรม มีพื้นฐานในการ เล่นยิมนาสติกลีลา และโยคะ	-ทำให้เด็กมีพัฒนา การทั้ง 4 ด้าน -ทำให้เด็กมีสมาธิ	กองการศึกษา -ศูนย์พัฒนา เด็กเล็ก บ้านปากคลอง

ที่	โครงการ	วัตถุประสงค์	เป้าหมาย (ผลผลิตของ โครงการ)	งบประมาณ					ตัวชี้วัด (KPI)	ผลที่คาดว่าจะ จะได้รับ	หน่วยงาน รับผิดชอบ หลัก
				2566 (บาท)	2567 (บาท)	2568 (บาท)	2569 (บาท)	2570 (บาท)			
27	อบรมให้ความรู้ โรคมือ เท้า ปากใน เด็ก	-เพื่อเฝ้าระวังป้อง กันและควบคุม โรคมือเท้าปากใน เด็ก -เพื่อให้ครู ผู้ดูแล เด็ก ผู้ปกครอง มีความรู้ ความเข้าใจ เกี่ยวกับโรคมือ เท้า ปากในเด็ก -เพื่อลดอัตราการ ป่วยจากโรคมือ เท้า ปากในเด็ก	-จัดอบรมให้ความรู้ แก่เด็ก ผู้ปกครอง ผู้ดูแลเด็ก มีความรู้ เกี่ยวกับโรคมือ เท้า ปากในเด็ก	12,000.00	12,000.00	12,000.00	12,000.00	12,000.00	-อัตราการเจ็บ ป่วย จากโรคมือ เท้า ปากในเด็ก ลดลง	-ครู ผู้ปกครอง ผู้ดูแลเด็ก มีความ รู้เกี่ยวกับโรค มือเท้าปาก	กองการศึกษา -ศูนย์พัฒนา เด็กเล็ก บ้านปากคลอง

ที่	โครงการ	วัตถุประสงค์	เป้าหมาย (ผลผลิตของ โครงการ)	งบประมาณ					ตัวชี้วัด (KPI)	ผลที่คาดว่าจะ จะได้รับ	หน่วยงาน รับผิดชอบ หลัก
				2566 (บาท)	2567 (บาท)	2568 (บาท)	2569 (บาท)	2570 (บาท)			
28	แข่งขันกีฬาชุมชน ด้านยาเสพติด	-เพื่อส่งเสริมการ ออกกำลังกาย -ใช้เวลาว่างให้ เกิดประโยชน์	-จัดการแข่งขันกีฬา ที่บ้าน และกีฬา ประเภทต่างๆ ทั้ง 5 ชุมชน	80,000.00	80,000.00	80,000.00	80,000.00	80,000.00	-ความพึงพอใจ ของประชาชน -จำนวนชุมชนที่ เข้าร่วม	-ประชาชนได้ ออกกำลังกาย -ได้ใช้เวลาว่างให้ เกิดประโยชน์	กองการศึกษา
รวม	28 โครงการ			2,182,700.000	2,529,600.00	2,259,600.00	2,259,600.00	2,259,600.00			

ก. ยุทธศาสตร์จังหวัดที่ 3 การพัฒนาคุณภาพ สังคมแห่งโอกาสเอื้ออาทร อยู่เย็นเป็นสุขและความเสมอภาค

ข. ยุทธศาสตร์ การพัฒนาขององค์กรปกครองส่วนท้องถิ่นในเขตจังหวัด การพัฒนาและเสริมสร้างศักยภาพทุนมนุษย์

2. ยุทธศาสตร์ การพัฒนาและเสริมสร้างศักยภาพทุนมนุษย์

แผนงาน สาธารณสุข

ที่	โครงการ	วัตถุประสงค์	เป้าหมาย (ผลผลิตของ โครงการ)	งบประมาณ					ตัวชี้วัด (KPI)	ผลที่คาดว่าจะ ได้รับ	หน่วยงาน รับผิดชอบ หลัก
				2566 (บาท)	2567 (บาท)	2568 (บาท)	2569 (บาท)	2570 (บาท)			
1	แข่งขันกีฬาผู้สูงอายุ	-เพื่อกระตุ้นให้ผู้สูงอายุได้ออกกำลังกาย -ส่งเสริมให้ผู้สูงอายุได้ออกกำลังกาย	-จัดการแข่งขันกีฬาผู้สูงอายุ ทั้ง 5 ชุมชน ปีละ 1 ครั้ง	50,000.00	50,000.00	50,000.00	50,000.00	50,000.00	-จำนวนผู้สูงอายุที่เข้าร่วมกิจกรรม	-ผู้สูงอายุมีสุขภาพแข็งแรงสมวัย	กองสาธารณสุข สุขฯ
2	เดินวิ่งสองวัย	-เพื่อกระตุ้นให้ประชาชนได้ออกกำลังกาย -เพื่อให้มีการทำกิจกรรมร่วมกับครอบครัว เครือญาติ	-จัดกิจกรรมเดินวิ่งเป็นทีม ทีมละ 2 คน สองวัยเส้นทางจากสวนสาธารณะเฉลิมพระเกียรติฯ ไปภูเขาทอง	40,000.00	40,000.00	40,000.00	40,000.00	40,000.00	-จำนวนทีมที่เข้าร่วม -ความพึงพอใจ	-ประชาชนสนใจการออกกำลังกาย -เกิดความรักความผูกพันระหว่างเครือญาติ	กองสาธารณสุข สุขฯ

ที่	โครงการ	วัตถุประสงค์	เป้าหมาย (ผลผลิตของ โครงการ)	งบประมาณ					ตัวชี้วัด (KPI)	ผลที่คาดว่าจะ จะได้รับ	หน่วยงาน รับผิดชอบ หลัก
				2566 (บาท)	2567 (บาท)	2568 (บาท)	2569 (บาท)	2570 (บาท)			
3	ปากคลองพระเมธีร์สีก	-เพื่อกระตุ้นให้ เยาวชนออกกำลัง กาย -เพื่อใช้เวลาว่าง ให้เกิดประโยชน์	-จัดการแข่งขันฟุตบอลแบบลีก โดยจัด ทุกวันเสาร์แรกของ เดือนตลอดโครงการ	50,000.00	50,000.00	50,000.00	50,000.00	50,000.00	-จำนวนทีมเข้าร่วม	-เยาวชนให้ความ สนใจเล่นกีฬา	กองสาธารณสุข สุขา
4	ป้องกันและควบคุม โรคพิษสุนัขบ้า	-เพื่อสร้างเสริม ภูมิคุ้มกันโรคพิษ สุนัขบ้าให้แก่สุนัข และแมวมามีพฤติกรรม การเลี้ยงที่ถูกต้อง	-ฉีดวัคซีนป้องกัน โรคพิษสุนัขบ้าให้แก่ แมวและสุนัข -ประชาสัมพันธ์ให้ ประชาชนเลี้ยงสัตว์ เลี้ยงให้ถูกต้อง	15,000.00	15,000.00	15,000.00	15,000.00	15,000.00	-สุนัขและแมว ที่ได้ขึ้นทะเบียนได้ รับการฉีดวัคซีน ป้องกันโรคพิษสุ ัขบ้าไม่น้อยกว่า ร้อยละ 80	-ประชาชน ปลอดภัยจาก โรคพิษสุนัขบ้า	กองสาธารณสุข สุขา
5	พระราชดำริด้าน สาธารณสุข	-เพื่อจัดกิจกรรม ขับเคลื่อนโครงการ พระราชดำริตาม ความเหมาะสม	-จัดกิจกรรมพัฒนา ศักยภาพด้านสาธารณสุข ของประชาชนใน พื้นที่ เช่น อบรม ประชุม	100,000.00	100,000.00	100,000.00	100,000.00	100,000.00	-จำนวนกิจกรรม ที่ได้ดำเนินการ	-ประชาชนมี ความรู้ด้านการ สาธารณสุข	กองสาธารณสุข สุขา

	โครงการ	วัตถุประสงค์	เป้าหมาย (ผลผลิตของ โครงการ)	งบประมาณ					ตัวชี้วัด (KPI)	ผลที่คาดว่าจะ ได้รับ	หน่วยงาน รับผิดชอบ หลัก
				2566 (บาท)	2567 (บาท)	2568 (บาท)	2569 (บาท)	2570 (บาท)			
6	ว่ายน้ำเป็น เล่นน้ำ ปลอดภัย	-เพื่อให้ผู้เข้าร่วม โครงการมีทักษะ การว่ายน้ำ -เพื่อส่งเสริมการ ออกกำลังกายในกลุ่ม ทต.มะกอกเหนือ	-จัดฝึกอบรมการว่ายน้ำ น้ำให้กลุ่มเด็ก อายุ 6 ปี ขึ้นไป จำนวน 2 รุ่น รุ่นละ 10 คน ระยะเวลา รุ่นละ 10 วัน	20,000.00	20,000.00	20,000.00	20,000.00	20,000.00	-ผู้เข้าร่วมโครง การสามารถว่าย น้ำได้ในระยะไม่ น้อยกว่า 10 ม.	-ผู้เข้าร่วมโครงการ สามารถว่ายน้ำได้ -เยาวชนปลอดภัย จากการว่ายน้ำ	กองสาธารณสุข สุขา
รวม	6 โครงการ			275,000.00	275,000.00	275,000.00	275,000.00	275,000.00			

ก. ยุทธศาสตร์จังหวัดที่ 4 การจัดการทรัพยากรธรรมชาติ เพื่อเป็นหลักประกันของการเติบโตบนคุณภาพชีวิตที่เป็นมิตรกับสิ่งแวดล้อมที่ยั่งยืน

ข. ยุทธศาสตร์ การพัฒนาขององค์กรปกครองส่วนท้องถิ่นจังหวัด การพัฒนาทรัพยากรทรัพยากรธรรมชาติและสิ่งแวดล้อม

3. ยุทธศาสตร์ การจัดการทรัพยากรธรรมชาติและสิ่งแวดล้อม

แผนงาน สาธารณสุข

ที่	โครงการ	วัตถุประสงค์	เป้าหมาย (ผลผลิตของ โครงการ)	งบประมาณ					ตัวชี้วัด (KPI)	ผลที่คาดว่าจะ ได้รับ	หน่วยงาน รับผิดชอบ หลัก
				2566 (บาท)	2567 (บาท)	2568 (บาท)	2569 (บาท)	2570 (บาท)			
1	ปรับปรุงบ่อขยะเทศบาลตำบลมะกอกเหนือ	-เพื่อป้องกันมิให้กระแสน้ำหรือสายลมพัดพาขยะจากสถานที่กำจัดมูลฝอยออกสู่ภายนอก -เพื่ออำนวยความสะดวกให้แก่ประชาชนในการสัญจรผ่านสถานที่กำจัดมูลฝอย -เพื่อควบคุมการเข้าออกสถานที่กำจัดมูลฝอยป้องกันการนำขยะมาทิ้งโดยไม่ได้รับอนุญาต -เพื่อลดปริมาณขยะมูลฝอยตกค้างในสถานที่กำจัดมูลฝอย	-ก่อสร้างรั้ว คสล. และ Metal Sheet ความสูงรวม 5.00 ม. ความยาวไม่น้อยกว่า 182 ม. ถมดินปรับพื้นที่ภายในสถานที่กำจัดมูลฝอยสูง 1.00-1.50 ม. -ก่อสร้างถนน คสล. กว้าง 4.00 ม. ยาว 85 ม. หน้า 0.1 ม. และติดตั้งประตูสถานที่กำจัดมูลฝอยจำนวน 2 ชุด	7,072,000.00	-	-	-	-	-ก่อสร้างเป็นไปตามแบบแปลน -สถานที่ทิ้งขยะไม่มีขยะตกค้างเหนือพื้นดิน	-ขยะตกค้างในสถานที่กำจัดมูลฝอยได้รับการกำจัดอย่างถูกวิธี -ลดผลกระทบต่อสิ่งแวดล้อมบริเวณรอบสถานที่กำจัดมูลฝอยของเทศบาล -ประชาชนได้รับความสะดวกในการสัญจรผ่านพื้นที่สถานที่มูลฝอย	กองสาธารณสุข สุขา

ที่	โครงการ	วัตถุประสงค์	เป้าหมาย (ผลผลิตของ โครงการ)	งบประมาณ					ตัวชี้วัด (KPI)	ผลที่คาดว่าจะ ได้รับ	หน่วยงาน รับผิดชอบ หลัก
				2566 (บาท)	2567 (บาท)	2568 (บาท)	2569 (บาท)	2570 (บาท)			
			-ขนย้ายขยะที่ตก ค้างในสถานที่กำจัด มูลฝอยไปกำจัดยัง สถานที่กำจัดมูลฝอย แหล่งอื่น								
2	ค่ายเยาวชน รักษ์สิ่งแวดล้อม	-เพื่อให้เยาวชนมี ความรู้ความเข้าใจและ เห็นความสำคัญในการ รักษาสิ่งแวดล้อม	-เข้าค่ายเยาวชน ด้านสิ่งแวดล้อม 3 วัน 2 คืน กลุ่ม เป้าหมายคือ นักเรียน รร. วัดเขาทอง ม.1 - ม.3 หรือ นร. ม.1-3ที่อยู่ใน พื้นที่เทศบาล จำนวน 4 คน	128,800.00	-	128,800.00	-	128,800.00	-จำนวนเยาวชน ที่เข้าร่วมโครงการ -ระดับความรู้ ของผู้เข้าร่วมอบ รม	-เยาวชนตระหนัก ถึงความสำคัญ ในการอนุรักษ์ สิ่งแวดล้อม	กองสาธารณสุข สุขฯ

ที่	โครงการ	วัตถุประสงค์	เป้าหมาย (ผลผลิตของ โครงการ)	งบประมาณ					ตัวชี้วัด (KPI)	ผลที่คาดว่าจะ ได้รับ	หน่วยงาน รับผิดชอบ หลัก
				2566 (บาท)	2567 (บาท)	2568 (บาท)	2569 (บาท)	2570 (บาท)			
3	ลด คัดแยก และ ใช้ประโยชน์จากขยะ	-เพื่อให้ประชาชนที่ เข้าร่วมอบรมมีความรู้ เกี่ยวกับการลด คัด แยก และการใช้ ประโยชน์จากขยะ -เพื่อส่งเสริมให้ ประชาชนมีการคัด แยกขยะตั้งแต่ครัว เรือนและสามารถจัด การขยะอินทรีย์ ขยะรีไซเคิล ขยะ อันตรายและขยะ ทั่วไปได้อย่างเหมาะ สม -ลดปริมาณขยะ ที่ ทต.จ๊กต้องเก็บขน	-กิจกรรมเกี่ยว กับการลด คัดแยก และการใช้ประ โยชน์จากขยะ -ขยะอินทร์ -ขยะอันตราย -ขยะรีไซเคิล -ขยะทั่วไป	30,000.00	30,000.00	30,000.00	30,000.00	30,000.00	-ปริมาณขยะที่ นำไปกำจัดลดลง 10% -ปริมาณขยะนำ กลับมาใช้ประโยชน์ 10%	- ประชาชนเกิด การเรียนรู้เกี่ยว กับการลด คัดแยก และการใช้ประโยชน์ จากขยะ -งบประมาณค่า บริการกำจัดขยะ ลดลง	กองสาธารณสุข สุขา

ที่	โครงการ	วัตถุประสงค์	เป้าหมาย (ผลผลิตของ โครงการ)	งบประมาณ					ตัวชี้วัด (KPI)	ผลที่คาดว่าจะ ได้รับ	หน่วยงาน รับผิดชอบ หลัก
				2566 (บาท)	2567 (บาท)	2568 (บาท)	2569 (บาท)	2570 (บาท)			
4	พัฒนาศักยภาพ อาสาสมัครท้องถิ่น รักษ์โลก	-เพื่อให้อาสาสมัคร ท้องถิ่นรักษ์โลกมีความ รู้ความเข้าใจในภารกิจ และบทบาทของตนเอง -เพื่อให้อาสาสมัคร ท้องถิ่นรักษ์โลกมีความ เข้าใจเกี่ยวกับการอนุรักษ์ สิ่งแวดล้อม	-จัดกิจกรรมเข้าค่าย อบรมอาสาสมัคร ท้องถิ่นรักษ์ (อถล.) โลก 3 วัน 2 คืน จำนวน 45 คน	-	128,800.00	-	128,800.00	-	- จำนวน อถล.ที่ เข้าร่วม - ระดับความรู้หลัง การอบรม	-เกิดเครือข่ายการ อนุรักษ์สิ่งแวดล้อม ในชุมชน	กองสาธารณสุข สุขา
5	จัดซื้อเครื่องแปลง ขยะเศษอาหารโดย ใช้จุลินทรีย์	-เพื่อใช้สำหรับย่อยเศษ อาหาร -เพื่อลดปริมาณขยะจาก เศษอาหาร	-จัดซื้อพร้อมติดตั้ง เครื่องแปลงขยะเศษ อาหารโดยใช้จุลินทรีย์ จำนวน 1 เครื่อง	1,400,000.00	-	-	-	-	-เครื่องแปลงขยะฯ ถูกต้องตรงตาม คุณลักษณะ	-ลดปริมาณ	
รวม		5 โครงการ		8,630,800.00	158,800.00	158,800.00	158,800.00	158,800.00			

ก. ยุทธศาสตร์จังหวัดที่ 5 การพัฒนาโครงสร้างพื้นฐาน การคมนาคมและโลจิสติกส์และการบริหารจัดการบ้านเมืองที่น่าอยู่และทันสมัย เชื่อมโยงภาคใต้ฝั่งอ่าวไทย ภาคใต้ฝั่งอันดามัน
จังหวัดชายแดนภาคใต้ และอาเซียนตอนใต้

ข. ยุทธศาสตร์ การพัฒนาประสิทธิภาพการบริหารจัดการองค์กรปกครองส่วนท้องถิ่น

4. ยุทธศาสตร์ การบริหารจัดการองค์กรอย่างมีธรรมาภิบาล

แผนงาน บริหารงานทั่วไป

ที่	โครงการ	วัตถุประสงค์	เป้าหมาย (ผลผลิตของ โครงการ)	งบประมาณ					ตัวชี้วัด (KPI)	ผลที่คาดว่าจะ ได้รับ	หน่วยงาน รับผิดชอบ หลัก
				2566 (บาท)	2567 (บาท)	2568 (บาท)	2569 (บาท)	2570 (บาท)			
1	ก่อสร้างลานคอนกรีต หน้าอาคารเอนก ประสงค์	-เพื่อใช้เป็น ลานจอดรถแก่ผู้ มาใช้อาคาร เอนกประสงค์	กว้าง 54.00 ม. ยาว 56.00 ม. หนา 0.12 ม. หรือมีพื้นที่ไม่ น้อยกว่า 3,024 ตร.ม.	-	1,425,000.00	-	-	-	-ลานคอนกรีต ตรงตาม คุณลักษณะ	-ผู้มาใช้อาคาร มีที่จอดรถทำให้ เกิดความเป็น ระเบียบ	สำนักปลัด
2	ปรับปรุงต่อเติม อาคารสำนักงาน เทศบาล	- เพื่อให้อาคาร สำนักงานมีพื้นที่ ใช้สอยเพียงพอ กับปริมาณ ของบุคลากรและ รองรับประชาชน ผู้มาใช้บริการ	-ปรับปรุงต่อ เติมอาคาร สำนักงาน ทด.มะกอกเหนือ	500,000.00	-	-	-	-	-อาคารที่ต่อ เติมถูกต้อง ตรงตามคุณ ลักษณะ	-เทศบาลมีพื้นที่ ใช้สอยเพิ่มมากขึ้น	สำนักปลัด

ที่	โครงการ	วัตถุประสงค์	เป้าหมาย (ผลผลิตของ โครงการ)	งบประมาณ					ตัวชี้วัด (KPI)	ผลที่คาดว่าจะได้รับ	หน่วยงาน รับผิดชอบ หลัก
				2566 (บาท)	2567 (บาท)	2568 (บาท)	2569 (บาท)	2570 (บาท)			
3	จัดประชาคมเพื่อการ จัดทำแผนชุมชนและ แผนพัฒนาท้องถิ่น	-เพื่อรับทราบปัญหา หาความต้องการ ของประชาชน -เพื่อนำข้อมูลที่ได้ จากประชาคมมา จัดทำแผนพัฒนา ท้องถิ่น	-จัดประชุมประ ชาคมเพื่อรับทราบ ปัญหาความต้อง การของประชาชน	30,000.00	30,000.00	30,000.00	30,000.00	30,000.00	-จำนวนประ ชาชนที่เข้าร่วม -จำนวนโครง การที่นำไป บรรจุในแผน พัฒนาท้องถิ่น	-เทศบาลได้รับ ทราบปัญหา ความต้องการ ของประชาชน	(งานวิชาการ และแผนงาน) สำนักปลัด

ที่	โครงการ	วัตถุประสงค์	เป้าหมาย (ผลผลิตของ โครงการ)	งบประมาณ					ตัวชี้วัด (KPI)	ผลที่คาดว่าจะ ได้รับ	หน่วยงาน รับผิดชอบ หลัก
				2566 (บาท)	2567 (บาท)	2568 (บาท)	2569 (บาท)	2570 (บาท)			
4	อบรมคณะกรรมการ การชุมชน	-เพื่อให้คณะกรรมการ การชุมชนมีความ รู้ในบทบาท หน้าที่ของตนเอง -เพื่อเพิ่มประสิทธิ ภาพการทำงาน ของชุมชน	-จัดอบรมคณะ กรรมการชุมชน ทั้ง 5 ชุมชน	100,000.00	100,000.00	100,000.00	100,000.00	100,000.00	-ร้อยละ ของผู้เข้าร่วม มีความรู้เพิ่ม มากขึ้น -จำนวน กก. ชช.ที่เข้าร่วม อบรม	-กกก.ชช.ได้รับ ความรู้ในบทบาท หน้าที่ของตนเอง สามารถทำงาน ได้อย่างมีประสิทธิภาพ	(งานสวัสดิการ สังคม) สำนักปลัด

ที่	โครงการ	วัตถุประสงค์	เป้าหมาย (ผลผลิตของ โครงการ)	งบประมาณ					ตัวชี้วัด (KPI)	ผลที่คาดว่าจะ ได้รับ	หน่วยงาน รับผิดชอบ หลัก
				2566 (บาท)	2567 (บาท)	2568 (บาท)	2569 (บาท)	2570 (บาท)			
5	ฝึกอบรมบุคลากร ของเทศบาล	-เพื่อเพิ่มประสิทธิภาพการทำงาน ของบุคลากร	-จัดอบรม ศึกษาดูงานจาก หน่วยงานต้นแบบ	300,000.00	300,000.00	300,000.00	300,000.00	300,000.00	-จำนวนบุคลากร ที่เข้าร่วม -ระดับความ เพิ่มขึ้น	-บุคลากรของ เทศบาลมีความรู้ เพิ่มขึ้น	(งานกรรมาธิการ หน้า) สำนักปลัด
6	จัดทำหรือปรับปรุง แผนที่ภาษี	-เพื่อปรับปรุงข้อมูลและแผนที่ภาษี ให้เป็นปัจจุบัน -เพื่อให้สามารถบันทึกข้อมูลเกี่ยวกับ ทรัพย์สินและการประกอบกิจการค้าของ ประชาชนในเขตเทศบาลได้อย่างถูกต้อง	-จัดทำแผนที่ภาษีและทะเบียนทรัพย์สินให้ครอบคลุมพื้นที่ทั้งหมดในเขต ต.มะกอกเหนือ	30,000.00	30,000.00	40,000.00	40,000.00	40,000.00	-จำนวนผู้ เสียภาษีเพิ่มขึ้น -มีข้อมูลผู้มีหน้าที่จ่ายภาษีเป็น ปัจจุบัน	-เทศบาลจัดเก็บ ภาษีได้ครบถ้วน	กองคลัง

ที่	โครงการ	วัตถุประสงค์	เป้าหมาย (ผลผลิตของ โครงการ)	งบประมาณ					ตัวชี้วัด (KPI)	ผลที่คาดว่าจะ ได้รับ	หน่วยงาน รับผิดชอบ หลัก
				2566 (บาท)	2567 (บาท)	2568 (บาท)	2569 (บาท)	2570 (บาท)			
7	ประชาสัมพันธ์การจัดเก็บภาษีนอกสถานที่	-เพื่อจัดเก็บภาษีนอกสถานที่ -กระตุ้นให้ประชาชนมีส่วนร่วมในการชำระภาษี	-ออกให้บริการจัดเก็บภาษีนอกสถานที่ -จัดทำป้ายประชาสัมพันธ์การจัดเก็บภาษี	3,000.00	3,000.00	5,000.00	5,000.00	5,000.00	-จำนวนผู้เสียภาษี -รายได้จากภาษี	-เพิ่มความสะดวกให้แก่ประชาชนผู้เสียภาษี -เทศบาลจัดเก็บภาษีได้เพิ่มขึ้น	กองคลัง
8	จัดเก็บค่าน้ำประปา ค่าธรรมเนียมเก็บและขนขยะมูลฝอยด้วยโปรแกรมสำเร็จรูป	-เพื่อให้ผู้ใช้ใช้น้ำประปามีความสะดวก รวดเร็ว ถูกต้องและประหยัดเวลาในการชำระค่าน้ำประปา -เพื่อลดยอดลูกหนี้ค้างชำระค่าน้ำประปา - เพื่อให้การจัดเก็บค่าน้ำประปาเป็นไปตามยอดเงินที่ตั้งเก็บถูกต้อง	- จัดซื้อโปรแกรมสำเร็จรูปสำหรับการจัดเก็บค่าน้ำประปา -จัดซื้อโทรศัพท์มือถือเพื่อประกอบการใช้งานโปรแกรมสำเร็จรูปสำหรับการจัดเก็บค่าน้ำประปา	50,000.00	20,000.00	10,000.00	10,000.00	10,000.00	-ความพึงพอใจของผู้ใช้บริการน้ำประปา -ลดขั้นตอนการทำงาน	- อำนวยความสะดวกให้กับประชาชนผู้ใช้น้ำประปา และการชำระค่าขยะ	กองคลัง
รวม	8 โครงการ			1,013,000.00	1,908,000.00	485,000.00	485,000.00	485,000.00			

ก. ยุทธศาสตร์จังหวัดที่ 5 การพัฒนาโครงสร้างพื้นฐาน การคมนาคมและโลจิสติกส์และการบริหารจัดการบ้านเมืองที่น่าอยู่และทันสมัย เชื่อมโยงภาคใต้ฝั่งอ่าวไทย ภาคใต้ฝั่งอันดามัน
จังหวัดชายแดนภาคใต้ และอาเซียนตอนใต้

ข. ยุทธศาสตร์ การพัฒนาประสิทธิภาพการบริหารจัดการองค์กรปกครองส่วนท้องถิ่น

4. ยุทธศาสตร์ การบริหารจัดการองค์กรอย่างมีธรรมาภิบาล

แผนงาน การพาณิชย์

ที่	โครงการ	วัตถุประสงค์	เป้าหมาย (ผลผลิตของ โครงการ)	งบประมาณ					ตัวชี้วัด (KPI)	ผลที่คาดว่าจะ ได้รับ	หน่วยงาน รับผิดชอบ หลัก
				2566 (บาท)	2567 (บาท)	2568 (บาท)	2569 (บาท)	2570 (บาท)			
1	ปรับปรุงคอกพักสุกร	- เพื่อให้คอกสุกรมีความแข็งแรงเพียงพอสำหรับการพักสุกร ก่อนเชือดและเป็นไปตามหลักสวัสดิภาพสัตว์	- ปรับปรุงคอกพักสุกร ตามแบบแปลน ทต.กำหนด	-	150,000.00	-	-	-	- คอกพักสุกร แข็งแรง เพียงพอ และเป็นไปตามหลักสวัสดิภาพสัตว์	- ประชาชนได้บริโภคเนื้อสุกรที่สะอาด ปลอดภัย - กระบวนการฆ่าสัตว์เป็นไปตามหลักสวัสดิภาพสัตว์	กองสาธารณสุขฯ
รวม	1 โครงการ			-	150,000.00	-	-	-			

ก. ยุทธศาสตร์จังหวัดที่ 5 การพัฒนาโครงสร้างพื้นฐาน การคมนาคมและโลจิสติกส์และการบริหารจัดการบ้านเมืองที่น่าอยู่และทันสมัย เชื่อมโยงภาคใต้ฝั่งอ่าวไทย ภาคใต้ฝั่งอันดามัน

จังหวัดชายแดนภาคใต้ และอาเซียนตอนใต้

ข. ยุทธศาสตร์ การพัฒนาประสิทธิภาพการบริหารจัดการองค์กรปกครองส่วนท้องถิ่น

4. ยุทธศาสตร์ การบริหารจัดการองค์กรอย่างมีธรรมาภิบาล

แผนงาน การรักษาความสงบภายใน

ที่	โครงการ	วัตถุประสงค์	เป้าหมาย (ผลผลิตของ โครงการ)	งบประมาณ					ตัวชี้วัด (KPI)	ผลที่คาดว่าจะ ได้รับ	หน่วยงาน รับผิดชอบ หลัก
				2566 (บาท)	2567 (บาท)	2568 (บาท)	2569 (บาท)	2570 (บาท)			
1	จัดซื้อกล้องโทรทัศน์ วงจรปิดพร้อมติดตั้ง ภายในเขตเทศบาล	-เพื่อป้องกันรักษา ความปลอดภัยในชีวิต และทรัพย์สินของ ประชาชน -เพื่อเฝ้าระวังป้องกัน การก่ออาชญากรรม และกระทำผิดกฎ หมาย -เพื่อใช้เป็นพยาน หลักฐานในการดำเนิน คดีในกระบวนการ ยุติธรรม	-จัดซื้อกล้องโทรทัศน์ วงจรปิดพร้อมติดตั้ง จำนวน 40 ตัว	5,145,000.00	-	-	-	-	-กล้องโทรทัศน์ วงจรปิดที่ติดตั้ง ถูกต้องตรงตาม คุณลักษณะ	-ประชาชนมีความ ปลอดภัยในชีวิตและ ทรัพย์สิน -ปัญหาอาชญากรรม ลดลง	สำนักปลัด
รวม	1 โครงการ		1 โครงการ	5,145,000.00		-	-	-			

ก. ยุทธศาสตร์จังหวัดที่ 2 การพัฒนาการท่องเที่ยวเชิงนิเวศน์

ข. ยุทธศาสตร์ การพัฒนาขององค์กรปกครองส่วนท้องถิ่นในเขตจังหวัด การส่งเสริมการท่องเที่ยวชุมชน

7. ยุทธศาสตร์ การส่งเสริมการท่องเที่ยวชุมชน

แผนงาน บริหารงานทั่วไป

ที่	โครงการ	วัตถุประสงค์	เป้าหมาย (ผลผลิตของ โครงการ)	งบประมาณ					ตัวชี้วัด (KPI)	ผลที่คาดว่าจะ ได้รับ	หน่วยงาน รับผิดชอบ หลัก
				2566 (บาท)	2567 (บาท)	2568 (บาท)	2569 (บาท)	2570 (บาท)			
1	ปรับปรุงพัฒนาแหล่ง ท่องเที่ยวภูเขาทอง	-เพื่อปรับปรุงพัฒนา ภูเขาทองให้เป็นแหล่ง ท่องเที่ยว -เพื่อส่งเสริมการท่องเที่ยว ในชุมชนและจัง หวัดให้เป็นที่รู้จักอย่าง แพร่หลาย -เพื่อสร้างอาชีพและ สร้างรายได้ให้กับประ ชาชนในชุมชน	-ก่อสร้างหอ ลิฟต์ขึ้นสกาย วอร์ค สูงไม่ น้อยกว่า 38 ม. -สร้างสกายวอร์ค พร้อมจุดชมวิว กว้าง 2 ม. ความยาวไม่ น้อยกว่า 200 ม. -ก่อสร้างน้ำ ตกหลังสกายวอร์ค	113,000,000.00	-	-	-	-	- ความพึงพอ ใจของนักท่องเที่ยว -ประชาชน และผู้ประกอบการ การท่องเที่ยว มีรายได้จาก การท่องเที่ยว	- ภูเขาทอง เป็นสถานที่ ท่องเที่ยวที่มี ความพร้อม รองรับนัก ท่องเที่ยวได้ อย่างมีประ สิทธิภาพ -ประชาชน ในท้องถิ่นมี อาชีพและราย ได้เพิ่มขึ้นจาก การท่องเที่ยว	สำนักปลัด
รวม	1 โครงการ			113,000,000.00	-	-	-	-			

ก. ยุทธศาสตร์จังหวัดที่ 2 การพัฒนาการท่องเที่ยวเชิงนิเวศน์

ข. ยุทธศาสตร์ การพัฒนาขององค์กรปกครองส่วนท้องถิ่นในเขตจังหวัด การส่งเสริมการท่องเที่ยวชุมชน

7. ยุทธศาสตร์ การส่งเสริมการท่องเที่ยวชุมชน

แผนงาน อุตสาหกรรมและการโยธา

ที่	โครงการ	วัตถุประสงค์	เป้าหมาย (ผลผลิตของ โครงการ)	งบประมาณ					ตัวชี้วัด (KPI)	ผลที่คาดว่าจะ ได้รับ	หน่วยงาน รับผิดชอบ หลัก
				2566 (บาท)	2567 (บาท)	2568 (บาท)	2569 (บาท)	2570 (บาท)			
1	พัฒนาและส่งเสริมแหล่งท่องเที่ยวชกตึกดำบรรพ์ภูเขาทอง (ทางเดินชมชกตึกดำบรรพ์)	- เพื่อก่อสร้างทางเดินชมชกตึกดำบรรพ์ - เพื่อส่งเสริมการท่องเที่ยว	- ก่อสร้างถนนกว้าง 2.00 ม. ยาว 168 ม. หรือมีพื้นที่ใช้สอยไม่น้อยกว่า 513 ตร.ม.	10,000,000.00	-	-	-	-	- ความพึงพอใจของนักท่องเที่ยว - ถนนถูกต้องตรงตามคุณลักษณะ	- เส้นทางเดินชมชกตึกดำบรรพ์ได้รับการปรับปรุงให้มีความสะดวกสบาย	กองช่าง
2	พัฒนาและปรับปรุงอุทยานปรมาจารย์สายเขาวัวเพื่อการส่งเสริมการท่องเที่ยวจังหวัดพัทลุง	- เพื่อส่งเสริมการท่องเที่ยวของจังหวัด - เพื่อให้มีสิ่งอำนวยความสะดวกครบวงจรรองรับนักท่องเที่ยว	- ก่อสร้างอาคารจำหน่ายของที่ระลึก ขนาดเส้นผ่าศูนย์กลาง 18 ม. จำนวน 1 หลัง - จัดซื้อรถชมวิวขนาด 24 ที่นั่ง จำนวน 3 คัน - จัดซื้อเครื่องปรับอากาศ 32,00 บีทียู จำนวน 8 เครื่อง	9,999,900.00	-	-	-	-	- ความพึงพอใจของนักท่องเที่ยว - จำนวนนักท่องเที่ยวที่เข้ามาเที่ยว	- มีสิ่งอำนวยความสะดวกให้กับนักท่องเที่ยว	กองช่าง

ที่	โครงการ	วัตถุประสงค์	เป้าหมาย (ผลผลิตของ โครงการ)	งบประมาณ					ตัวชี้วัด (KPI)	ผลที่คาดว่าจะ ได้รับ	หน่วยงาน รับผิดชอบ หลัก
				2566 (บาท)	2567 (บาท)	2568 (บาท)	2569 (บาท)	2570 (บาท)			
3	ถนนไฟฟ้าโซล่าเซลล์ เพื่อการท่องเที่ยว ช่วง ที่ 1	-เพื่อเพิ่มแสงสว่าง บนถนนเส้นทางการ ท่องเที่ยวภายในชุมชน -เพื่ออำนวยความสะดวก ในการเดินทาง แก่นักท่องเที่ยว	-โคมไฟถนนพลัง งานแสงอาทิตย์แบบ ประกอบในชุดเดียว (All In One Street Light) พร้อมติดตั้ง 30 วัตต์ เสาสูง 6.00 ม. แบบเสากิ่งเดี่ยว (SA30W6-X1) จำนวน 140 ชุด	9,973,900.00	-	-	-	-	-โซล่าเซลล์ที่ ติดตั้ง มีคุณภาพ ถูกต้องตรงตาม คุณลักษณะ	-ถนนเส้นทาง การท่องเที่ยวมี แสงสว่างเพียง พอ -ประชาชน/ นักท่องเที่ยว ได้รับความสะ ดวกในการเดิน ทาง	กองช่าง

ที่	โครงการ	วัตถุประสงค์	เป้าหมาย (ผลผลิตของ โครงการ)	งบประมาณ					ตัวชี้วัด (KPI)	ผลที่คาดว่าจะ ได้รับ	หน่วยงาน รับผิดชอบ หลัก
				2566 (บาท)	2567 (บาท)	2568 (บาท)	2569 (บาท)	2570 (บาท)			
4	ถนนไฟฟ้าโซล่าเซลล์ เพื่อการท่องเที่ยว ช่วง ที่ 2	-เพื่อเพิ่มแสงสว่าง บนถนนเส้นทางการ ท่องเที่ยวภายในชุมชน -เพื่ออำนวยความสะดวก สะดวกในการเดินทาง แก่นักท่องเที่ยว	-โคมไฟถนนพลัง งานแสงอาทิตย์แบบ ประกอบในชุดเดียว (All In One Street Light) พร้อมติดตั้ง 30 วัตต์ เสาสูง 6.00 ม. แบบเสากิ่งเดี่ยว (SA30W6-X1) จำนวน 140 ชุด	9,973,900.00	-	-	-	-	-โซล่าเซลล์ที่ ติดตั้ง มีคุณภาพ ถูกต้องตรงตาม คุณลักษณะ	-ถนนเส้นทาง การท่องเที่ยวมี แสงสว่างเพียง พอ -ประชาชน/ นักท่องเที่ยว ได้รับความสะ ดวกในการเดิน ทาง	กองช่าง

ที่	โครงการ	วัตถุประสงค์	เป้าหมาย (ผลผลิตของ โครงการ)	งบประมาณ					ตัวชี้วัด (KPI)	ผลที่คาดว่าจะ ได้รับ	หน่วยงาน รับผิดชอบ หลัก
				2566 (บาท)	2567 (บาท)	2568 (บาท)	2569 (บาท)	2570 (บาท)			
5	ถนนไฟฟ้าโซล่าเซลล์ เพื่อการท่องเที่ยว ช่วง ที่ 3	-เพื่อเพิ่มแสงสว่าง บนถนนเส้นทางการ ท่องเที่ยวภายในชุมชน -เพื่ออำนวยความสะดวก สะดวกในการเดินทาง แก่นักท่องเที่ยว	-โคมไฟถนนพลัง งานแสงอาทิตย์แบบ ประกอบในชุดเดียว (All In One Street Light) พร้อมติดตั้ง 30 วัตต์ เสาสูง 6.00 ม. แบบเสากิ่งเดี่ยว (SA30W6-X1) จำนวน 140 ชุด	9,973,900.00	-	-	-	-	-โซล่าเซลล์ที่ ติดตั้ง มีคุณภาพ ถูกต้องตรงตาม คุณลักษณะ	-ถนนเส้นทาง การท่องเที่ยวมี แสงสว่างเพียงพอ -ประชาชน/ นักท่องเที่ยว ได้รับความสะ ดวกในการเดิน ทาง	กองช่าง
รวม	5 โครงการ			49,921,600.00	-	-	-	-			

ก. ยุทธศาสตร์จังหวัดที่ 3 การพัฒนาคุณภาพ สังคมแห่งโอกาสเอื้ออาทร อยู่เย็นเป็นสุขและความเสมอภาค

ข. ยุทธศาสตร์ การพัฒนาขององค์กรปกครองส่วนท้องถิ่นในเขตจังหวัด การส่งเสริมศาสนา ศิลปวัฒนธรรมประเพณีและภูมิปัญญาท้องถิ่น

7. ยุทธศาสตร์ การส่งเสริมศาสนา ศิลปวัฒนธรรม ประเพณีและภูมิปัญญาท้องถิ่น

แผนงาน การศึกษา

ที่	โครงการ	วัตถุประสงค์	เป้าหมาย (ผลผลิตของ โครงการ)	งบประมาณ					ตัวชี้วัด (KPI)	ผลที่คาดว่าจะ ได้รับ	หน่วยงาน รับผิดชอบ หลัก
				2566 (บาท)	2567 (บาท)	2568 (บาท)	2569 (บาท)	2570 (บาท)			
1	จัดงานวันสงฆ์ทำปีเก่า ต้อนรับปีใหม่	-เพื่อเป็นการอนุรักษ์ ประเพณีอันดีงามและ เพื่อให้ประชาชนได้ เกิดความสุขสนุกราน รื่นเริงตามประเพณี	-จัดให้มีการแสดง บนเวที มีการแลก ของขวัญและตักบาตร	70,000.00	90,000.00	80,000.00	80,000.00	80,000.00	-จำนวนประ ชาชนที่เข้าร่วม	-ประชาชนมี ความสุขและเป็น ศิริมงคลกับตัวเอง	กองการศึกษา
2	งานวันเด็กแห่งชาติ	-เพื่อส่งเสริมและ ตระหนักถึงความ สำคัญของเด็กและ เยาวชน	-จัดให้มีกิจกรรมการ แสดงของเด็ก การเล่น เกมส์ทางสร้างสรรค์ แจกของรางวัล รวม ทั้งจัดเลี้ยงอาหาร	50,000.00	50,000.00	50,000.00	50,000.00	50,000.00	-จำนวนเด็กที่ เข้าร่วมกิจกรรม	-เด็กได้แสดงออก ทางสร้างสรรค์	กองการศึกษา

ที่	โครงการ	วัตถุประสงค์	เป้าหมาย (ผลผลิตของ โครงการ)	งบประมาณ					ตัวชี้วัด (KPI)	ผลที่คาดว่าจะ จะได้รับ	หน่วยงาน รับผิดชอบ หลัก
				2566 (บาท)	2567 (บาท)	2568 (บาท)	2569 (บาท)	2570 (บาท)			
3	วันกตัญญู	-เพื่อส่งเสริมประเพณี วัฒนธรรมอันดีงาม ให้คงอยู่สืบไป	-จัดให้มีกิจกรรมรด น้ำขอพรผู้สูงอายุ พิธีทางศาสนา การสงฆ์ น้ำพระ	40,000.00	70,000.00	70,000.00	70,000.00	70,000.00	-ความพึงพอใจ ของผู้เข้าร่วม กิจกรรม	-ประเพณี วัฒนธรรม ได้รับ การอนุรักษ์ -ลูกหลานได้เห็น คุณค่าของผู้สูง อายุ	กองการศึกษา
4	จัดงานตักบาตรเทโว	-เพื่ออนุรักษ์ประเพณี อันดีงาม	-จัดให้มีการตักบาตร ข้าวสารอาหารแห้ง	5,000.00	5,000.00	5,000.00	5,000.00	5,000.00	-จำนวนผู้เข้า ร่วมกิจกรรม	-ประชาชนได้ ร่วมกันอนุรักษ์ ประเพณี วัฒนธรรม	กองการศึกษา
5	จัดงานหล่อเทียนพรรษา และถวายผ้าอาบน้ำฝน	-เพื่ออนุรักษ์ประเพณี อันดีงาม	-จัดให้มีการหล่อ เทียนพรรษา จำนวน 9 ต้นเพื่อถวายวัด จำนวน 9 วัด	40,000.00	30,000.00	30,000.00	30,000.00	30,000.00	-จำนวนผู้เข้า ร่วมกิจกรรม	-ประชาชนได้ ร่วมกันอนุรักษ์ ประเพณี วัฒนธรรม	กองการศึกษา

ที่	โครงการ	วัตถุประสงค์	เป้าหมาย (ผลผลิตของ โครงการ)	งบประมาณ					ตัวชี้วัด (KPI)	ผลที่คาดว่าจะ ได้รับ	หน่วยงาน รับผิดชอบ หลัก
				2566 (บาท)	2567 (บาท)	2568 (บาท)	2569 (บาท)	2570 (บาท)			
6	ไหว้พระจันทร์	-เพื่อสืบสาน วัฒนธรรม อันดีงามของประชาชน เชื้อสายจีน	-จัดให้พิธีไหว้พระจันทร์ ณ โรงพระจีน ชุมชน ตลาดใหม่	5,000.00	5,000.00	5,000.00	5,000.00	5,000.00	-จำนวนผู้เข้า ร่วมกิจกรรม	-ประชาชนเชื้อสาย จีนได้อนุรักษ์ วัฒนธรรมอันดีงาม	กองการศึกษา
7	แข่งขันกีฬาท้องถิ่นสัมพันธ์จังหวัดพัทลุง	-เพื่อร่วมแข่งขันกีฬา ท้องถิ่นสัมพันธ์ -เพื่อสร้างความสัมพันธ์ ระหว่างประชาชนและ บุคลากรในท้องถิ่น	-บุคลากรของเทศบาล -ประชาชนภายในเขต เทศบาล	100,000.00	100,000.00	100,000.00	100,000.00	100,000.00	-จำนวนบุคลากร และประชาชนที่ เข้าร่วมโครงการ	-เกิดความร่วมมือร่วม ในการแข่งขันกีฬา ท้องถิ่นที่องค์กรบริหาร ส่วนจังหวัดเป็นผู้จัด -เกิดความสัมพันธ์ อันดีระหว่างบุคลากร และประชาชนในท้องถิ่น	กองการศึกษา
รวม	7 โครงการ			310,000.00	310,000.00	310,000.00	310,000.00	310,000.00			

รายละเอียดโครงการพัฒนา
 ที่นำมาจากแผนพัฒนาหมู่บ้าน/แผนชุมชน
 เทศบาลตำบลมะกอกเหนือ

ก.ยุทธศาสตร์จังหวัดที่ 5 การพัฒนาโครงสร้างพื้นฐาน การคมนาคมและโลจิสติกส์และการบริหารจัดการบ้านเมืองที่น่าอยู่และทันสมัย เชื่อมโยงภาคใต้ฝั่งอ่าวไทย
 ภาคใต้ฝั่งอันดามัน จังหวัดชายแดนภาคใต้และอาเซียนตอนใต้

ข.ยุทธศาสตร์การพัฒนาของ อปท.ในเขตจังหวัด การพัฒนาโครงสร้างพื้นฐานและระบบโลจิสติกส์

1.ยุทธศาสตร์ การพัฒนาด้านโครงสร้างพื้นฐาน

แผนงาน อุตสาหกรรมและการโยธา

ที่	โครงการ	วัตถุประสงค์	เป้าหมาย (ผลผลิตของ โครงการ)	งบประมาณ					ตัวชี้วัด (KPI)	ผลที่คาดว่าจะ ได้รับ	ที่มาของ โครงการ	หน่วยงาน รับผิดชอบ หลัก
				2566 (บาท)	2567 (บาท)	2568 (บาท)	2569 (บาท)	2570 (บาท)				
1	ติดตั้งไฟฟ้าแสงสว่าง รอบภูเขาทอง	-เพื่อเพิ่มแสง สว่างให้กับเส้นทาง -เพื่อสร้างความ ปลอดภัยให้กับผู้ ใช้เส้นทาง	- ติดตั้งไฟฟ้าแสง สว่าง จำนวน 10 ต้น		50,000.00	-	-	-	- ไฟฟ้าแสง สว่างได้มาตรฐาน ถูกต้อง ตรงตาม คุณลักษณะ	-ประชาชนมี ความปลอดภัย ในชีวิตและทรัพย์สิน สืบจากการใช้ เส้นทาง	-แผน ชช. เขาทอง	กองช่าง

ที่	โครงการ	วัตถุประสงค์	เป้าหมาย (ผลผลิตของ โครงการ)	งบประมาณ					ตัวชี้วัด (KPI)	ผลที่คาดว่าจะ ได้รับ	ที่มาของ โครงการ	หน่วยงาน รับผิดชอบ หลัก
				2566 (บาท)	2567 (บาท)	2568 (บาท)	2569 (บาท)	2570 (บาท)				
2	ปรับปรุงผิวจราจร แอสฟัลติกส์คอนกรีต ถนน คสล.สายปาก คลอง -มะกอกใต้	-เพื่ออำนวยความสะดวก สะดวกในการใช้ เส้นทาง	-ปรับปรุงผิวจราจร แอสฟัลติกส์คอนกรีต กว้าง 6.00 ม.ยาว 490 ม.หนาเฉลี่ย 0.05 ม.	-	1,500,000.00	-	-	-	-ถนนที่ปรับ ปรุงถูกต้อง ตรงตามคุณ ลักษณะ	-ประชาชนมี ความปลอดภัย ในการใช้เส้นทาง	-แผน ชช. ตลาดใหม่	กองช่าง
3	ก่อสร้างคูระบายน้ำ หลังสถานีรถไฟ ช.3	-เพื่อแก้ไขปัญหา น้ำท่วมขังในพื้นที่	-คูระบายน้ำขนาด กว้าง 0.50 ม.ยาว 50.00 ม. ลึก 0.60 ม.	150,000.00	-	-	-	-	-คูระบายน้ำ ถูกต้องตรง ตามคุณ ลักษณะ	-แก้ไขปัญหา น้ำท่วมขังใน พื้นที่	-แผน ชช. หลังสถานี รถไฟ	
รวม	3 โครงการ			150,000.00	1,550,000.00	-	-	-				

ก. ยุทธศาสตร์จังหวัดที่ 3 การพัฒนาคุณภาพ สังคมแห่งโอกาสเอื้ออาทร อยู่เย็นเป็นสุขและความเสมอภาค

ข. ยุทธศาสตร์ การพัฒนาขององค์กรปกครองส่วนท้องถิ่นในเขตจังหวัด การพัฒนาและเสริมสร้างศักยภาพทุนมนุษย์

2. ยุทธศาสตร์ การพัฒนาและเสริมสร้างศักยภาพทุนมนุษย์

แผนงาน สร้างความเข้มแข็งของชุมชน

ที่	โครงการ	วัตถุประสงค์	เป้าหมาย (ผลผลิตของ โครงการ)	งบประมาณ					ตัวชี้วัด (KPI)	ผลที่คาดว่าจะได้รับ	ที่มาของ โครงการ	หน่วยงาน รับผิดชอบ หลัก
				2566 (บาท)	2567 (บาท)	2568 (บาท)	2569 (บาท)	2570 (บาท)				
1	ส่งเสริมอาชีพให้ กับประชาชน	-เพื่อส่งเสริมอาชีพ ให้กับประชาชน -เพื่อให้ประชาชน มีทักษะ ความรู้ และพัฒนาต่อยอด เป็นอาชีพได้	-จัดฝึกอบรม อาชีพที่ประชา ชนสนใจ จำนวน 30 คน	20,000.00	20,000.00	20,000.00	20,000.00	20,000.00	-จำนวนผู้เข้า ร่วมอบรม -ระดับความรู้ ที่ได้จากการ ฝึกอบรม	-สร้างอาชีพ ให้กับประชาชน	ชช. หลังสถานี ชช. ตลาดใหม่ ชช. ประดู่เรียง ชช. เขาทอง ชช. หน้าตลาด	สำนักปลัด

ก. ยุทธศาสตร์จังหวัดที่ 4 การจัดการทรัพยากรธรรมชาติ เพื่อเป็นหลักประกันของการเติบโตบนคุณภาพชีวิตที่เป็นมิตรกับสิ่งแวดล้อมที่ยั่งยืน

ข. ยุทธศาสตร์ การพัฒนาขององค์กรปกครองส่วนท้องถิ่นจังหวัด การพัฒนาทรัพยากรทรัพยากรธรรมชาติและสิ่งแวดล้อม

3. ยุทธศาสตร์ การจัดการทรัพยากรธรรมชาติและสิ่งแวดล้อม

แผนงาน สาธารณสุข

ที่	โครงการ	วัตถุประสงค์	เป้าหมาย (ผลผลิตของ โครงการ)	งบประมาณ					ตัวชี้วัด (KPI)	ผลที่คาดว่าจะได้รับ	ที่มาของ โครงการ	หน่วยงาน รับผิดชอบ หลัก
				2566 (บาท)	2567 (บาท)	2568 (บาท)	2569 (บาท)	2570 (บาท)				
1	กิจกรรม ลด คัด แยกและใช้ประโยชน์จากขยะ	-เพื่อลดปริมาณขยะ -รู้จักการใช้ประโยชน์จากขยะ -สร้างรายได้จากขยะ	-กิจกรรมเกี่ยวกับการลดคัดแยกและการใช้ประโยชน์จากขยะ -ขยะอินทรีย์ -ขยะอันตราย -ขยะรีไซเคิล -ขยะทั่วไป	30,000.00	30,000.00	30,000.00	30,000.00	30,000.00	-ปริมาณขยะ ที่นำไปกำจัด ลดลง 10%	-ประชาชน รู้จักการคัด แยกขยะ -งบประมาณ ค่าบริการกำจัด ขยะลดลง	ชช.หลังสถานี ชช.ตลาดใหม่ ชช.ประตูเรือ ชช.เขาทอง ชช.หน้าตลาด	กอง สาธารณสุขฯ

รายละเอียดโครงการพัฒนา
แผนพัฒนาท้องถิ่น (พ.ศ.2566-2570)
สำหรับ โครงการที่เกี่วข้องขององค์กรปกครองส่วนท้องถิ่น
เทศบาลตำบลมะกอกเหนือ

ก.ยุทธศาสตร์จังหวัดที่ 5 การพัฒนาโครงสร้างพื้นฐาน พัฒนาภูมิทัศน์เมือง และการบริหารจัดการบ้านเมือง รองรับการเปลี่ยนแปลงและการพัฒนาเมืองสู่อนาคต

ข.ยุทธศาสตร์การพัฒนาของ อปท.ในเขตจังหวัด การพัฒนาโครงสร้างพื้นฐานและระบบโลจิสติกส์

1.ยุทธศาสตร์ การพัฒนาด้านโครงสร้างพื้นฐาน

แผนงาน เคหะและชุมชน

ที่	โครงการ	วัตถุประสงค์	เป้าหมาย (ผลผลิตของ โครงการ)	งบประมาณ					ตัวชี้วัด (KPI)	ผลที่คาดว่าจะ ได้รับ	หน่วยงาน รับผิดชอบ หลัก
				2566 (บาท)	2567 (บาท)	2568 (บาท)	2569 (บาท)	2570 (บาท)			
1	พัฒนาและส่งเสริม แหล่งท่องเที่ยวชาก ดึกดำบรรพ์ภูเขาทอง (ทางเดินชมชากดึกดำ บรรพ์)	-เพื่อก่อสร้างทางเดิน ชมชากดึกดำบรรพ์ -เพื่อส่งเสริมการท่องเที่ยว	-ก่อสร้างถนนกว้าง 2.00 ม. ยาว 168 ม. หรือมีพื้นที่ใช้สอย ไม่น้อยกว่า 513 ตร.ม.	10,000,000.00	-	-	-	-	- ความพึงพอใจ ของนักท่องเที่ยว - ถนนถูกต้อง ตรงตามคุณลักษณะ	- เส้นทางเดิน ชมชากดึกดำ บรรพ์ได้รับ การปรับปรุง ให้มีความสะดวก สบาย	กองช่าง
2	ปรับปรุงพัฒนาแหล่ง ท่องเที่ยวภูเขาทอง	-เพื่อปรับปรุงพัฒนา ภูเขาทองให้เป็นแหล่ง ท่องเที่ยว -เพื่อส่งเสริมการท่องเที่ยว ในชุมชนและจังหวัด ให้เป็นที่รู้จักอย่าง แพร่หลาย	-ก่อสร้างหอคอยลิฟต์ขึ้นสกาย วอร์ค สูงไม่น้อยกว่า 38 ม. -สร้างสกายวอร์ค พร้อม จุดชมวิวกว้าง 2 ม. ความยาว ไม่น้อยกว่า 200 ม. -ก่อสร้างน้ำ ตกหลังสกายวอร์ค	113,000,000.00	-	-	-	-	- ความพึงพอใจ นักท่องเที่ยว	- ภูเขาทองเป็นสถานที่ ท่องเที่ยวที่มีความพร้อม รองรับนักท่องเที่ยวได้ อย่างมีประสิทธิภาพ - ประชาชนมีอาชีพ และรายได้เพิ่มขึ้น จากการท่องเที่ยว	สำนักปลัด

ที่	โครงการ	วัตถุประสงค์	เป้าหมาย (ผลผลิตของ โครงการ)	งบประมาณ					ตัวชี้วัด (KPI)	ผลที่คาดว่าจะได้รับ	หน่วยงาน รับผิดชอบ หลัก
				2566 (บาท)	2567 (บาท)	2568 (บาท)	2569 (บาท)	2570 (บาท)			
3	พัฒนาและปรับปรุง อุทยานปรมาจารย์ สายเขาอ้อเพื่อการส่งเสริม การท่องเที่ยว จังหวัดพัทลุง	- เพื่อส่งเสริมการท่องเที่ยวของจังหวัด - เพื่อให้มีสิ่งอำนวยความสะดวกครบวงจร รองรับนักท่องเที่ยว	-ก่อสร้างอาคาร จำหน่ายของที่ระลึก ขนาดเส้นผ่าศูนย์กลาง 18 ม. จำนวน 1 หลัง -จัดซื้อรถชมวิว ขนาด 24 ที่นั่ง จำนวน 3 คัน - จัดซื้อเครื่องปรับอากาศ 32,00 บีทียู จำนวน 8 เครื่อง	9,999,900.00	-	-	-	-	- ความพึงพอใจของนักท่องเที่ยว -จำนวนนักท่องเที่ยว ที่เข้ามาเที่ยว	- มีสิ่งอำนวยความสะดวก ให้กับนักท่องเที่ยว	กองช่าง
รวม	3 โครงการ			132,999,900.00							

บัญชีครุภัณฑ์
แผนพัฒนาท้องถิ่น (พ.ศ.2566-2570)
เทศบาลตำบลมะกอกเหนือ

ที่	แผนงาน	หมวด	ประเภท	เป้าหมาย ผลผลิตของ ครุภัณฑ์	งบประมาณ					หน่วยงาน รับผิดชอบ หลัก
					2566 (บาท)	2567 (บาท)	2568 (บาท)	2569 (บาท)	2570 (บาท)	
1	ศาสนาวัฒนธรรม และนันทนาการ	ค่าครุภัณฑ์ที่ดินและ และสิ่งก่อสร้าง	ครุภัณฑ์กีฬา	จัดหาเสาบาสเก็ตบอลพร้อมแป้น บาสเก็ตบอล จำนวน ๒ ชุด (ตามแบบมาตรฐานการกีฬา แห่งประเทศไทย)	40,000.00	-	-	-	-	กองการศึกษา
2	ศาสนาวัฒนธรรม และนันทนาการ	ค่าครุภัณฑ์ที่ดินและ และสิ่งก่อสร้าง	ครุภัณฑ์กีฬา	จัดหาเสาประตูฟุตบอล พร้อมตา ข่าย จำนวน 1 ชุด (ตามแบบมาตรฐานการกีฬา แห่งประเทศไทย)	30,000.00	-	-	-	-	กองการศึกษา
3	ระดับก่อนวัยเรียน และประถมศึกษา	ค่าครุภัณฑ์ที่ดินและ และสิ่งก่อสร้าง	ครุภัณฑ์สำนักงาน	จัดซื้อพัดลมสำหรับติดผนัง ขนาด 22 นิ้ว จำนวน 5 ชุด	15,000.00	-	-	-	-	กองการศึกษา

ที่	แผนงาน	หมวด	ประเภท	เป้าหมาย ผลผลิตของ ครุภัณฑ์	งบประมาณ					หน่วยงาน รับผิดชอบ หลัก
					2566 (บาท)	2567 (บาท)	2568 (บาท)	2569 (บาท)	2570 (บาท)	
4	ระดับก่อนวัยเรียน และประถมศึกษา	ค่าครุภัณฑ์ที่ดินและ และสิ่งก่อสร้าง	ครุภัณฑ์สำนักงาน	จัดซื้อเครื่องเล่นกลางแจ้ง 1.ชุดป็นป้ายพิกิตยอตเขา จำนวน 1 ชุด ขนาด 125X200X220 ซม. ๗๐,๐๐๐ บาท 2.ชุดสะพานโค้งฝึการทรงตัว จำนวน 1 ชุด ขนาด 35X85X20 ซม. จำนวน 15,000 บาท 3.ชุดกระดานหกข้างสไล จำนวน 1 ชุด จำนวน 4,000 บาท 4.ชุดกระดานหกรูปม้า จำนวน 1 ชุด จำนวน 4,000 บาท ๕.กระดานหกรูปไก่ จำนวน ๑ ชุด จำนวน 4,000 บาท 6. ชุดไดโนเสาร์น้อยนอนเล่นโยก เยก จำนวน 1 ชุด จำนวน 3,000 บาท	100,000.00	100,000.00	100,000.00	100,000.00	100,000.00	กองการศึกษา

ที่	แผนงาน	หมวด	ประเภท	เป้าหมาย ผลผลิตของ ครุภัณฑ์	งบประมาณ					หน่วยงาน รับผิดชอบ หลัก
					2566 (บาท)	2567 (บาท)	2568 (บาท)	2569 (บาท)	2570 (บาท)	
6	การพาณิชย์	ค่าครุภัณฑ์ที่ดินและ และสิ่งก่อสร้าง	ครุภัณฑ์ไฟฟ้า และวิทยุ	จัดซื้อเครื่องกำเนิดไฟฟ้า ขนาด 200 กิโลวัตต์ (รายละเอียด ตามบัญชีมาตรฐานครุภัณฑ์) ใช้ในงานโรงฆ่าสัตว์)	-	-	1,250,000.00	-	-	กองสาธารณสุข สุขลา
7	การพาณิชย์	ค่าครุภัณฑ์ที่ดินและ และสิ่งก่อสร้าง	ครุภัณฑ์การเกษตร	จัดซื้อเครื่องสูบน้ำแบบจุ่มได้น้ำ (ซีบเมอริส) แรงดันไฟ ๒๒๐ โวลต์ ขนาด ๒ แรงม้า จำนวน ๑ เครื่อง ใช้ในงานโรงฆ่าสัตว์	-	-	27,000.00	-	-	กองสาธารณสุข สุขลา
8	สาธารณสุข	ค่าครุภัณฑ์ที่ดินและ และสิ่งก่อสร้าง	ครุภัณฑ์กีฬา	จัดซื้อจักรยานนั่งตรง มีระบบ แม่เหล็กช่วยลดแรงกระแทก ขนาดจาน Flywheel 5 กิโลกรัม หน้าจอ LCD แสดง ค่าเวลาความเร็ว ระยะทาง แคลลอรี่ ซีพจรหัวใจปรับแต่ง แรงต้าน ๘ ระดับ ปรับระดับ การนั่งได้ มีล้อเลื่อน จำนวน 2 เครื่อง	50,000.00	-	-	-	-	กองสาธารณสุข สุขลา

ที่	แผนงาน	หมวด	ประเภท	เป้าหมาย ผลผลิตของ ครุภัณฑ์	งบประมาณ					หน่วยงาน รับผิดชอบ หลัก
					2566 (บาท)	2567 (บาท)	2568 (บาท)	2569 (บาท)	2570 (บาท)	
9	สาธารณสุข	ค่าครุภัณฑ์ที่ดินและ และสิ่งก่อสร้าง	ครุภัณฑ์กีฬา	จัดซื้อปั่นยีนวงรี ทำงานด้วยระบบ Magnetic ปรับความฝืดด้วย ระบบ Computer Resistance 10 ระดับ ขนาดของจานเหล็ก Flywheel ๕ กิโลกรัม วัดชีพจรแบบมือจับ รับน้ำหนัก ผู้ใช้แรงงานสูงสุดได้ 120 กิโลกรัม จำนวน 2 เครื่อง	56,000.00	-	-	-	-	กองสาธารณสุข สุขลา
10	สาธารณสุข	ค่าครุภัณฑ์ที่ดินและ และสิ่งก่อสร้าง	ครุภัณฑ์การเกษตร	จัดซื้อเครื่องปั้มน้ำอัตโนมัติ กำลัง 300 วัตต์ ใช้แรงดันไฟฟ้า 220 โวลท์ ขนาดท่อดูด 1 นิ้ว ท่อจ่าย 1 นิ้ว จำนวน 1 เครื่อง	-	-	8,500.00	-	-	

ที่	แผนงาน	หมวด	ประเภท	เป้าหมาย ผลผลิตของ ครุภัณฑ์	งบประมาณ					หน่วยงาน รับผิดชอบ หลัก
					2566 (บาท)	2567 (บาท)	2568 (บาท)	2569 (บาท)	2570 (บาท)	
11	การพาณิชย์	ค่าครุภัณฑ์ที่ดินและ และสิ่งก่อสร้าง	ครุภัณฑ์อื่น	-จัดซื้อกล่องวงจรปิด สำหรับติดตั้งในพื้นที่ตลาดสดเทศบาล จำนวน 3 จุด กล้อง 10 ตัว พร้อมอุปกรณ์ติดตั้ง -จัดซื้อกล่องวงจรปิด สำหรับติดตั้งในอาคารพิตเนส จำนวน 3 ตัว พร้อมอุปกรณ์ติดตั้ง -จัดซื้อกล่องวงจรปิด สำหรับติดตั้งในโรงฆ่าสัตว์ จำนวน 10 ตัว พร้อมอุปกรณ์ติดตั้ง	329,000.00	-	-	-	-	กองสาธารณสุข สุฯ
					100,000.00	-	-	-	-	
					400,000.00	-	-	-	-	

ที่	แผนงาน	หมวด	ประเภท	เป้าหมาย ผลผลิตของ ครุภัณฑ์	งบประมาณ					หน่วยงาน รับผิดชอบ หลัก
					2566 (บาท)	2567 (บาท)	2568 (บาท)	2569 (บาท)	2570 (บาท)	
12	รักษาความสงบภายใน	ค่าครุภัณฑ์ที่ดินและ และสิ่งก่อสร้าง	ค่าบำรุงรักษาและ ปรับปรุงครุภัณฑ์	-ซ่อมแซม ปรับปรุงรถดับเพลิง โดยการซ่อมแซมระบบไฮดรอลิก เครน กระเช้า ปรับปรุงโดยการสี รถทั้งคัน ฯลฯ	200,000.00	-	-	-	-	งานป้องกันฯ สำนักปลัด

ส่วนที่ 4 การติดตามและประเมินผล

ตามระเบียบกระทรวงมหาดไทย ว่าด้วยการจัดทำแผนขององค์กรปกครองส่วนท้องถิ่น พ.ศ. 2548 และแก้ไขเพิ่มเติมถึง ฉบับที่ 3 พ.ศ. 2561 ข้อ 29 ให้คณะกรรมการติดตามและประเมินแผนพัฒนา เป็นผู้ดำเนินการติดตามและประเมินผลแผนพัฒนา ซึ่งคณะกรรมการจะต้องดำเนินการกำหนดแนวทาง วิธีการ ในการติดตามและประเมินผลแผนพัฒนา ดำเนินการติดตามและประเมินผลแผนพัฒนา รายงานผลและเสนอ ความเห็นซึ่งได้จากการติดตามและประเมินผลแผนพัฒนาต่อผู้บริหารท้องถิ่น เพื่อให้ผู้บริหารท้องถิ่นเสนอต่อ สภาท้องถิ่นและคณะกรรมการพัฒนาท้องถิ่น พร้อมทั้งประกาศผลการติดตามและประเมินผลแผนพัฒนาให้ ประชาชนในท้องถิ่นทราบในที่เปิดเผยภายในสิบห้าวันนับแต่วันรายงานผลและเสนอความเห็นดังกล่าวและต้อง ปิดประกาศไว้เป็นระยะเวลาไม่น้อยกว่าสามสิบวันโดยอย่างน้อยปีละหนึ่งครั้งภายในเดือนธันวาคมของทุกปี และกำหนดให้คณะกรรมการติดตามและประเมินผลแผนพัฒนาท้องถิ่น ดำเนินการให้คะแนน 1. การติดตาม และประเมินผลยุทธศาสตร์เพื่อความสอดคล้องแผนพัฒนาท้องถิ่น 2. การติดตามและประเมินผลโครงการเพื่อ ความสอดคล้องแผนพัฒนาท้องถิ่น เป็นส่วนหนึ่งของการติดตามและประเมินผลแผนพัฒนา โดยดำเนินการให้ แล้วเสร็จภายในหกสิบวัน นับแต่วันที่ประกาศใช้งบประมาณรายจ่าย ซึ่งใช้แบบการติดตามและประเมินผล ยุทธศาสตร์ แบบการติดตามและประเมินผลโครงการที่กระทรวงมหาดไทยเป็นผู้กำหนด รายละเอียดดังนี้

1. การติดตามและประเมินผลยุทธศาสตร์

ประเด็นการพิจารณา	คะแนน
1. ข้อมูลสภาพทั่วไปและข้อมูลพื้นฐานขององค์กรปกครองส่วนท้องถิ่น	20
2. การวิเคราะห์สถานการณ์และศักยภาพ	20
3. ยุทธศาสตร์ประกอบด้วย	60
3.1 ยุทธศาสตร์ขององค์กรปกครองส่วนท้องถิ่น	(10)
3.2 ยุทธศาสตร์ขององค์กรปกครองส่วนท้องถิ่นในเขตจังหวัด	(10)
3.3 ยุทธศาสตร์จังหวัด	(10)
3.4 วิสัยทัศน์	(5)
3.5 กลยุทธ์	(5)
3.6 เป้าประสงค์ของแต่ละประเด็นกลยุทธ์	(5)
3.7 จุดยืนทางยุทธศาสตร์	(5)
3.8 แผนงาน	(5)
3.9 ความเชื่อมโยงของยุทธศาสตร์ในภาพรวม	(5)
รวมคะแนน	100

** เกณฑ์ที่ควรได้เพื่อให้เกิดความสอดคล้องและขับเคลื่อนการพัฒนาท้องถิ่นขององค์กรปกครองส่วนท้องถิ่น ไม่ควรน้อยกว่าร้อยละ 80 (80 คะแนน)

ประเด็นการพิจารณา	รายละเอียดหลักเกณฑ์	คะแนน เต็ม	คะแนน ที่ได้
1. ข้อมูลสภาพทั่วไป และข้อมูลพื้นฐาน ขององค์กรปกครอง ส่วนท้องถิ่น	ควรประกอบด้วยข้อมูลดังนี้ (1) ข้อมูลเกี่ยวกับด้านกายภาพ เช่น ที่ตั้งของหมู่บ้าน/ชุมชน/ตำบล ลักษณะภูมิประเทศ ลักษณะภูมิอากาศ ลักษณะของที่ดิน ลักษณะของ แหล่งน้ำ ลักษณะของป่าไม้ ฯลฯ ด้านการเมือง/การปกครอง เช่น เขตการ ปกครอง การเลือกตั้ง ฯลฯ	20 (3)	
	(2) ข้อมูลเกี่ยวกับด้านการเมือง/การปกครอง เช่น เขตการปกครอง การเลือกตั้ง ฯลฯ ประชากร เช่น ข้อมูลเกี่ยวกับจำนวนประชากร และช่วง อายุและจำนวนประชากร ฯลฯ	(2)	
	(3) ข้อมูลเกี่ยวกับสภาพทางสังคม เช่น การศึกษา สาธารณสุข อาชญากรรม ยาเสพติด การสังคมสงเคราะห์	(2)	
	(4) ข้อมูลเกี่ยวกับระบบบริหารพื้นฐาน เช่น การคมนาคมขนส่ง การไฟฟ้า การประปา โทรศัพท์ ฯลฯ	(2)	
	(5) ข้อมูลเกี่ยวกับระบบเศรษฐกิจ เช่น การเกษตร การประมง การปศุสัตว์ การบริการ การท่องเที่ยว อุตสาหกรรม การพาณิชย์/กลุ่มอาชีพแรงงาน ฯลฯ	(2)	
	(6) ข้อมูลเกี่ยวกับศาสนา ประเพณี วัฒนธรรม เช่น การนับถือศาสนา ประเพณี และงานประจำปี ภูมิปัญญาท้องถิ่น ภาษาถิ่น สินค้าพื้นเมืองและ ของที่ระลึก ฯลฯ และอื่นๆ	(2)	
	(7) ข้อมูลเกี่ยวกับทรัพยากรธรรมชาติ เช่น น้ำ ป่าไม้ ภูเขา คุณภาพของ ทรัพยากรธรรมชาติ ฯลฯ	(2)	
	(8) การสำรวจและจัดเก็บข้อมูลเพื่อการจัดทำแผนพัฒนาท้องถิ่นหรือการใช้ ข้อมูล จปฐ.	(2)	
	(9) การประชุมประชาคมท้องถิ่น รูปแบบ วิธีการ และการดำเนินการ ประชุมประชาคมท้องถิ่นโดยใช้กระบวนการร่วมคิด ร่วมทำ ร่วมตัดสินใจ ร่วมตรวจสอบ ร่วมรับประโยชน์ ร่วมแก้ไขปัญหา ปรึกษาหารือ แลกเปลี่ยน เรียนรู้ เพื่อแก้ไขปัญหาสำหรับการพัฒนาท้องถิ่นตามอำนาจหน้าที่ของ องค์กรปกครองส่วนท้องถิ่น	(3)	

ประเด็น การพิจารณา	รายละเอียดหลักเกณฑ์	คะแนน เต็ม	คะแนน ที่ได้
2. การวิเคราะห์ สภาพการณ์และ ศักยภาพ	ควรประกอบด้วยข้อมูลดังนี้ (1) การวิเคราะห์ที่ครอบคลุมความเชื่อมโยง ความสอดคล้องยุทธศาสตร์ จังหวัด ยุทธศาสตร์การพัฒนาขององค์กรปกครองส่วนท้องถิ่นในเขตจังหวัด ยุทธศาสตร์ขององค์กรปกครองส่วนท้องถิ่น นโยบายของผู้บริหารท้องถิ่น รวมถึงความเชื่อมโยงแผนยุทธศาสตร์ชาติ 20 ปี แผนพัฒนาเศรษฐกิจและ สังคมแห่งชาติ และ Thailand 4.0	20 (5)	
	(2) การวิเคราะห์การใช้ผังเมืองรวมหรือผังเมืองเฉพาะและการบังคับใช้ผล ของการบังคับใช้ สภาพการณ์ที่เกิดขึ้นต่อการพัฒนาท้องถิ่น	(3)	
	(3) การวิเคราะห์ทางสังคม เช่น ด้านแรงงาน การศึกษา สาธารณสุข ความ ยากจน อาชญากรรม ปัญหาเสพติด เทคโนโลยี จารีต ประเพณี วัฒนธรรม ภูมิปัญญาท้องถิ่น เป็นต้น	(3)	
	(4) การวิเคราะห์ทางเศรษฐกิจ ข้อมูลด้านรายได้ครัวเรือน การส่งเสริม อาชีพ กลุ่มอาชีพ กลุ่มทางสังคม การพัฒนาอาชีพและกลุ่มต่างๆ สภาพทาง เศรษฐกิจและความเป็นอยู่ทั่วไป เป็นต้น	(3)	
	(5) การวิเคราะห์สิ่งแวดล้อม พื้นที่สีเขียว ธรรมชาติต่างๆ ทางภูมิศาสตร์ กระบวนการหรือสิ่งที่เกิดขึ้น การประดิษฐ์ที่มีผลต่อสิ่งแวดล้อมและการ พัฒนา	(3)	
	(6) ผลการวิเคราะห์ศักยภาพเพื่อประเมินสถานการณ์การพัฒนาในปัจจุบัน และโอกาสการพัฒนาในอนาคตของท้องถิ่น ด้วยเทคนิค SWOT Analysis ที่อาจส่งผลกระทบต่อการทำงานได้แก่ S-Strength (จุดแข็ง) W-Weakness (จุดอ่อน) O-Opportunity (โอกาส) และT-Threats (อุปสรรค)	(3)	
3. ยุทธศาสตร์ 3.1 ยุทธศาสตร์ของ องค์กรปกครองส่วน ท้องถิ่น	ควรประกอบด้วยข้อมูลดังนี้ สอดคล้องกับสภาพสังคม เศรษฐกิจ สิ่งแวดล้อมของท้องถิ่น ประเด็นปัญหา การพัฒนาและแนวทางการพัฒนาที่สอดคล้องกับยุทธศาสตร์ขององค์กร ปกครองส่วนท้องถิ่น และเชื่อมโยงหลักประชารัฐแผนยุทธศาสตร์ชาติ 20 ปี แผนพัฒนาเศรษฐกิจและสังคมแห่งชาติ และ Thailand 4.0	60 (10)	
3.2 ยุทธศาสตร์ของ องค์กรปกครองส่วน ท้องถิ่นในเขตจังหวัด	สอดคล้องและเชื่อมโยงกับสภาพสังคม เศรษฐกิจ สิ่งแวดล้อมของท้องถิ่น และยุทธศาสตร์จังหวัด และเชื่อมโยงหลักประชารัฐแผนยุทธศาสตร์ชาติ 20 ปี แผนพัฒนาเศรษฐกิจและสังคมแห่งชาติ และ Thailand 4.0	(10)	
3.3 ยุทธศาสตร์จังหวัด	สอดคล้องกับแผนพัฒนากลุ่มจังหวัด ยุทธศาสตร์พัฒนาภาค แผนพัฒนา เศรษฐกิจและสังคมแห่งชาติ แผนการบริหารราชการแผ่นดิน นโยบาย/ ยุทธศาสตร์ คสช. และนโยบายรัฐบาล หลักประชารัฐ แผนยุทธศาสตร์ชาติ 20 ปี และThailand 4.0	(10)	

ประเด็นการพิจารณา	รายละเอียดหลักเกณฑ์	คะแนนเต็ม	คะแนนที่ได้
3.4 วิสัยทัศน์	วิสัยทัศน์ ซึ่งมีลักษณะแสดงสถานภาพที่องค์กรปกครองส่วนท้องถิ่นต้องการจะเป็นหรือบรรลุถึงอนาคตอย่างชัดเจน สอดคล้องกับโอกาสและศักยภาพที่เป็นลักษณะเฉพาะขององค์กรปกครองส่วนท้องถิ่นและสัมพันธ์กับโครงการพัฒนา	(5)	
3.5 กลยุทธ์	แสดงให้เห็นช่องทาง วิธีการ ภารกิจหรือสิ่งที่จะต้องทำตามอำนาจหน้าที่ขององค์กรปกครองส่วนท้องถิ่นที่จะนำไปสู่การบรรลุวิสัยทัศน์ หรือแสดงให้เห็นถึงความชัดเจนในสิ่งที่จะดำเนินการให้บรรลุวิสัยทัศน์นั้น	(5)	
3.6 เป้าประสงค์ของแต่ละประเด็นกลยุทธ์	เป้าประสงค์ของแต่ละประเด็นกลยุทธ์มีความสอดคล้องและสนับสนุนต่อกลยุทธ์ที่จะเกิดขึ้น มุ่งหมายสิ่งหนึ่งสิ่งใดที่ชัดเจน	(5)	
3.7 จุดยืนทางยุทธศาสตร์ (Positioning)	ความมุ่งมั่นอันแน่วแน่ในการวางแผนพัฒนาท้องถิ่น เพื่อให้บรรลุวิสัยทัศน์ขององค์กรปกครองส่วนท้องถิ่น ซึ่งเกิดจากศักยภาพของพื้นที่จริง ที่จะนำไปสู่ผลสำเร็จทางยุทธศาสตร์	(5)	
3.8 แผนงาน	แผนงานหรือจุดมุ่งหมายเพื่อการพัฒนาในอนาคต กำหนดจุดมุ่งหมายในเรื่องใดเรื่องหนึ่งหรือแผนงานที่เกิดจากเป้าประสงค์ ตัวชี้วัด ค่าเป้าหมาย กลยุทธ์ จุดยืนทางยุทธศาสตร์ขององค์กรปกครองส่วนท้องถิ่นที่มีความชัดเจน นำไปสู่การทำโครงการพัฒนาท้องถิ่นในแผนพัฒนาท้องถิ่น โดยระบุแผนงานและความเชื่อมโยงดังกล่าว	(5)	
3.9 ความเชื่อมโยงของยุทธศาสตร์ในภาพรวม	ความเชื่อมโยงองค์รวมที่นำไปสู่การพัฒนาท้องถิ่นที่เกิดผลผลิต/โครงการจากแผนยุทธศาสตร์ชาติ 20 ปี แผนพัฒนาเศรษฐกิจและสังคมแห่งชาติ ฉบับที่ 12 Thailand 4.0 แผนพัฒนาภาค/แผนพัฒนากลุ่มจังหวัด / แผนพัฒนาจังหวัดยุทธศาสตร์การพัฒนาขององค์กรปกครองส่วนท้องถิ่นในเขตจังหวัด และยุทธศาสตร์ขององค์กรปกครองส่วนท้องถิ่น	(5)	
รวมคะแนน		100	

2. การติดตามและประเมินผลโครงการ

ประเด็นการพิจารณา	คะแนน
1. การสรุปสถานการณ์การพิจารณา	10
2. การประเมินผลการนำแผนพัฒนาท้องถิ่นไปปฏิบัติในเชิงปริมาณ	10
3. การประเมินผลการนำแผนพัฒนาท้องถิ่นไปปฏิบัติในเชิงคุณภาพ	10
4. แผนงานและยุทธศาสตร์การพิจารณา	10
5. โครงการพัฒนา ประกอบด้วย	60
5.1 ความชัดเจนของชื่อโครงการ	(5)
5.2 กำหนดวัตถุประสงค์สอดคล้องกับโครงการ	(5)
5.3 เป้าหมาย (ผลผลิตของโครงการ) มีความชัดเจนนำไปสู่การตั้งงบประมาณได้ถูกต้อง	(5)
5.4 โครงการมีความสอดคล้องกับแผนยุทธศาสตร์ชาติ 20 ปี	(5)
5.5 เป้าหมาย (ผลผลิตของโครงการ) มีความสอดคล้องกับแผนพัฒนาเศรษฐกิจและสังคมแห่งชาติ	(5)
5.6 โครงการมีความสอดคล้องกับ Thailand 4.0	(5)
5.7 โครงการสอดคล้องกับยุทธศาสตร์จังหวัด	(5)
5.8 โครงการแก้ไขปัญหาความยากจนหรือการเสริมสร้างให้ประเทศชาติมั่นคง มั่งคั่ง ยั่งยืน ภายใต้หลักปรัชญา	(5)
5.9 งบประมาณ มีความสอดคล้องกับเป้าหมาย (ผลผลิตของโครงการ)	(5)
5.10 มีการประมาณการราคาถูกต้องตามหลักวิธีการงบประมาณ	(5)
5.11 มีการกำหนดตัวชี้วัด (KPI) และสอดคล้องกับวัตถุประสงค์และผลคาดว่าจะได้รับ	(5)
5.12 ผลที่คาดว่าจะได้รับ สอดคล้องกับวัตถุประสงค์	(5)
รวมคะแนน	100

** เกณฑ์ที่ควรได้เพื่อให้เกิดความสอดคล้องและขับเคลื่อนการพัฒนาท้องถิ่นขององค์กรปกครองส่วนท้องถิ่นไม่ควรน้อยกว่าร้อยละ 80 (80 คะแนน)

ประเด็นการพิจารณา	รายละเอียดหลักเกณฑ์	คะแนนเต็ม	คะแนนที่ได้
1. การสรุปสถานการณ์การพัฒนา	เป็นการวิเคราะห์รอบการจัดทำยุทธศาสตร์ขององค์กรปกครองส่วนท้องถิ่น (ใช้การวิเคราะห์ SWOT Analysis/Demand (Demand Analysis)/Global Demand และ Trend ปัจจุบันและสถานการณ์การเปลี่ยนแปลงที่มีผลต่อการพัฒนา อย่างน้อยต้องประกอบด้วยวิเคราะห์ศักยภาพด้านเศรษฐกิจ, ด้านสังคม, ด้านทรัพยากรธรรมชาติและสิ่งแวดล้อม)	10	
2. การประเมินผลการนำแผนพัฒนาท้องถิ่นไปปฏิบัติในเชิงปริมาณ	2) การควบคุมที่มีตัวเลขต่างๆ เพื่อนำมาใช้วัดผลในเชิงปริมาณ เช่น การวัดจำนวนโครงการ กิจกรรม งานต่างๆ ก็คือผลผลิตนั้นเองว่าเป็นไปตามที่ตั้งเป้าหมายเอาไว้หรือไม่จำนวนที่ดำเนินการจริงตามที่ได้กำหนดไว้เท่าไร จำนวนที่ไม่สามารถดำเนินการได้มีจำนวนเท่าไรสามารถอธิบายได้ตามหลักประสิทธิภาพ (Efficiency) ของการพัฒนาท้องถิ่นตามอำนาจหน้าที่ที่ได้กำหนดไว้ 2) วิเคราะห์ผลกระทบ/สิ่งที่กระทบ (Impact) โครงการที่ดำเนินการในเชิงปริมาณ (Qualitative)	10	
3. การประเมินผลการนำแผนพัฒนาท้องถิ่นไปปฏิบัติในเชิงคุณภาพ	1) การประเมินประสิทธิผลของแผนพัฒนาในเชิงคุณภาพคือการนำเอาเทคนิคๆ มาใช้เพื่อวัดค่าภารกิจ โครงการ กิจกรรม งานต่างๆ ที่ดำเนินการในพื้นที่นั้นๆ ตรงต่อความต้องการของประชาชนหรือไม่และเป็นไปตามอำนาจหน้าที่หรือไม่ ประชาชนพึงพอใจหรือไม่ สิ่งของ วัสดุ ครุภัณฑ์ การดำเนินการต่างๆ มีสภาพหรือลักษณะถูกต้อง ครบถ้วน สามารถใช้การได้ตามวัตถุประสงค์หรือไม่ ซึ่งเป็นไปตามหลักประสิทธิผล (Effectiveness) ผลการปฏิบัติราชการตามที่บรรลุวัตถุประสงค์ และเป้าหมายของแผนปฏิบัติราชการตามที่ได้รับงบประมาณมาดำเนินการ รวมถึงสามารถเทียบเคียงกับส่วนราชการหรือหน่วยงาน 2) วิเคราะห์ผลกระทบ/สิ่งที่กระทบ (Impact) โครงการที่ดำเนินการในเชิงคุณภาพ (Qualitative)	10	
4. แผนงานและยุทธศาสตร์การพัฒนา	1) วิเคราะห์แผนงาน งาน ที่เกิดจากด้านต่างๆ มีความสอดคล้องกับยุทธศาสตร์ขององค์กรปกครองส่วนท้องถิ่นในมิติต่างๆ จนนำไปสู่การจัดทำโครงการพัฒนาท้องถิ่นโดยใช้ SWOT Analysis/Demand (Demand Analysis)/Global Demand/Trend หรือหลักการบูรณาการ (Integration) กับองค์กรปกครองส่วนท้องถิ่นที่มีพื้นที่ติดต่อกัน 2) วิเคราะห์แผนงาน งาน ที่เกิดจากด้านต่างๆ ที่สอดคล้องกับการแก้ไขปัญหาความยากจน หลักปรัชญา	10	

ประเด็น การพิจารณา	รายละเอียดหลักเกณฑ์	คะแนนเต็ม	คะแนนที่ได้
5. โครงการพัฒนา 5.1 ความชัดเจนของชื่อ โครงการ	ควรประกอบด้วยข้อมูลดังนี้ เป็นโครงการที่มีวัตถุประสงค์สนองต่อยุทธศาสตร์การพัฒนาของ องค์กรปกครองส่วนท้องถิ่นและดำเนินการเพื่อให้การพัฒนา บรรลุตามวิสัยทัศน์ขององค์กรปกครองส่วนท้องถิ่นที่กำหนดไว้ ชื่อโครงการมีความชัดเจน มุ่งไปเรื่องใดเรื่องหนึ่ง อ่านแล้วเข้าใจ ได้ว่าจะพัฒนาอะไรในอนาคต	60 (5)	
5.2 กำหนด วัตถุประสงค์สอดคล้อง กับโครงการ	มีวัตถุประสงค์ชัดเจน (clear objective) โครงการต้องกำหนด วัตถุประสงค์สอดคล้องกับความเป็นมาของโครงการ สอดคล้อง กับหลักการและเหตุผล วิธีการดำเนินงานต้องสอดคล้องกับ วัตถุประสงค์ มีความเป็นไปได้ชัดเจน มี ลักษณะเฉพาะเจาะจง	(5)	
5.3 เป้าหมาย (ผลผลิต ของโครงการ) มีความ ชัดเจนนำไปสู่การตั้ง งบประมาณได้ถูกต้อง	สภาพที่อยากให้เกิดขึ้นในอนาคตเป็นทิศทางที่ต้องไปให้ถึง เป้าหมายต้องชัดเจน สามารถระบุจำนวนเท่าไร กลุ่มเป้าหมายคือ อะไร มีผลผลิตอย่างไร กลุ่มเป้าหมาย พื้นที่ดำเนินงาน และ ระยะเวลาดำเนินงานอธิบายให้ชัดเจนว่าโครงการนี้จะทำที่ไหน เริ่มต้นในเวลาใดและจบลงเมื่อไร ใครคือกลุ่มเป้าหมายของ โครงการ หากกลุ่มเป้าหมายมีหลายกลุ่ม ให้บอกชัดเจนไปว่าใคร คือกลุ่มเป้าหมายหลัก ใครคือกลุ่มเป้าหมาย รอง	(5)	
5.4 โครงการมีความ สอดคล้องกับแผน ยุทธศาสตร์ 20 ปี	โครงการสอดคล้องกับ (1) ความมั่นคง (2) การสร้าง ความสามารถในการแข่งขัน (3) การพัฒนาเสริมสร้างศักยภาพ คน (4) การสร้างโอกาสความเสมอภาคและเท่า เทียมกันทางสังคม (5) การสร้างการเติบโตบนคุณภาพชีวิตที่เป็น มิตรต่อสิ่งแวดล้อม (6) การปรับสมดุลและพัฒนาระบบการ บริหารจัดการภาครัฐ เพื่อให้เกิดความมั่นคง มั่งคั่ง ยั่งยืน	(5)	
5.5 เป้าหมาย (ผลผลิต ของโครงการ) มีความ สอดคล้องกับ แผนพัฒนาเศรษฐกิจ และสังคมแห่งชาติ	โครงการมีความสอดคล้องแผนพัฒนาเศรษฐกิจและสังคมแห่งชาติ ฉบับที่ 12 โดย (1) ยึดหลักปรัชญาเศรษฐกิจพอเพียง (2) ยึดคนเป็น ศูนย์กลางพัฒนา (3) ยึดวิสัยทัศน์ภายใต้ยุทธศาสตร์ชาติ 20 ปี (4) ยึด เป้าหมายอนาคตประเทศไทย 2579 (5) ยึดหลักการนำไปสู่ปฏิบัติให้ เกิดผลสัมฤทธิ์อย่างจริงจังใน 5 ปีที่ต่อยอดไปสู่ผลสัมฤทธิ์ที่เป็น เป้าหมายระยะยาว ภายใต้แนวทางการพัฒนา (1) การยกระดับ ศักยภาพการแข่งขันและการหลุดพ้นกับดักรายได้ปานกลางสู่รายได้สูง (2) การพัฒนาศักยภาพคนตามช่วงวัยและการปฏิรูประบบเพื่อสร้าง สังคมสูงวัยอย่างมีคุณภาพ (3) การลดความเหลื่อมล้ำทางสังคม (4) การ รองรับการเชื่อมโยงภูมิภาคและความเป็นเมือง (5) การสร้างความ เจริญเติบโตทางเศรษฐกิจและสังคมอย่างเป็นมิตรกับสิ่งแวดล้อม (6) การบริหารราชการแผ่นดินที่มีประสิทธิภาพ	(5)	

ประเด็น การพิจารณา	รายละเอียดหลักเกณฑ์	คะแนนเต็ม	คะแนนที่ได้
5.6 โครงการมีความ สอดคล้อง	โครงการมีลักษณะหรือสอดคล้องกับการปรับเปลี่ยนโครงสร้างเศรษฐกิจไปสู่ Value-Based Economy หรือเศรษฐกิจที่ขับเคลื่อนด้วยนวัตกรรม ทำน้อย ได้มาก เช่น (1) เปลี่ยนจากการผลิตสินค้า โภคภัณฑ์ไปสู่สินค้าเชิงนวัตกรรม (2) เปลี่ยนจากการขับเคลื่อนประเทศด้วยภาคอุตสาหกรรม ไปสู่การขับเคลื่อนด้วยเทคโนโลยี ความคิดสร้างสรรค์และนวัตกรรม (3) เปลี่ยนจากการเน้นภาคการผลิตสินค้าไปสู่การเน้นภาคบริการมากขึ้น รวมถึงโครงการที่เติมเต็มด้วยวิทยาการ ความคิดสร้างสรรค์ นวัตกรรม วิทยาศาสตร์ เทคโนโลยี และการวิจัยและพัฒนาแล้ว ต่อยอดความได้เปรียบเชิงเปรียบเทียบ เช่น ด้านการเกษตร เทคโนโลยีชีวภาพ สาธารณสุข วัฒนธรรม ฯลฯ	(5)	
5.7 โครงการสอดคล้อง กับยุทธศาสตร์จังหวัด	โครงการพัฒนาท้องถิ่นมีความสอดคล้องกับห่วงโซ่มูลค่าของแผนพัฒนาจังหวัดที่ได้กำเนิดขึ้น เพื่อขับเคลื่อนการพัฒนาท้องถิ่นเสมือนหนึ่งการขับเคลื่อนการพัฒนาจังหวัด ซึ่งไม่สามารถแยกส่วนใดส่วนหนึ่งออกจากกันได้ นอกจากนี้โครงการพัฒนาท้องถิ่นต้องเป็นโครงการเชื่อมต่อหรือเดินทางไปด้วยกันกับยุทธศาสตร์จังหวัดที่ได้กำหนดขึ้นเป็นปัจจุบัน	(5)	
5.8 โครงการแก้ไข ปัญหาความยากจนหรือ การเสริมสร้างให้ ประเทศชาติมั่นคง มั่งคั่ง ยั่งยืน ภายใต้หลัก ปรัชญา	เป็นโครงการที่ดำเนินการภายใต้พื้นฐานความพอเพียงที่ประชาชนดำเนินการเองหรือร่วมดำเนินการ เป็นโครงการต่อยอดและขยายได้ เป็นโครงการที่ประชาชนต้องการเพื่อให้เกิดความยั่งยืน ซึ่งมีลักษณะที่จะให้ท้องถิ่นมีความมั่นคง มั่งคั่ง ยั่งยืน เป็นท้องถิ่นที่พัฒนาแล้วด้วยการพัฒนาปรัชญาเศรษฐกิจพอเพียง	(5)	
5.9 งบประมาณ มีความสอดคล้องกับ เป้าหมาย(ผลผลิตของ โครงการ)	งบประมาณโครงการพัฒนาจะต้องคำนึงถึงหลักสำคัญ 5 ประการในการจัดทำโครงการได้แก่ (1) ความประหยัด (Economy) (2) ความมีประสิทธิภาพ (Efficiency) (3) ความมีประสิทธิภาพ (Effectiveness) (4) ความยุติธรรม (Equity) (5) ความโปร่งใส (Transparency)	(5)	
5.10 มีการประมาณการ ราคาถูกต้องตามหลัก วิธีการงบประมาณ	การประมาณราคาเพื่อการพัฒนาต้องให้สอดคล้องกับโครงการ ถูกต้องตามหลักวิชาการทางช่าง หลักของราคากลาง ราคากลางท้องถิ่น มีความโปร่งใสในการกำหนดราคาและตรวจสอบในเชิงประจักษ์	(5)	

ประเด็น การพิจารณา	รายละเอียดหลักเกณฑ์	คะแนน เต็ม	คะแนน ที่ได้
5.11 มีการกำหนด ตัวชี้วัด (KPI) และ สอดคล้องกับ วัตถุประสงค์และผลที่ คาดว่าจะได้รับ	มีการกำหนดตัวชี้วัดผลงาน (Key Performance Indicator : KPI) ที่ สามารถวัดได้ (measurable) ใช้บอกประสิทธิผล (effectiveness) ใช้บอกประสิทธิภาพ (efficiency) ได้ เช่น การกำหนดความพึงพอใจ การกำหนดร้อยละ การกำหนดอันเกิดจากผลของวัตถุประสงค์ที่เกิดที่ สิ่งที่ได้รับ (การคาดการณ์ คาดว่าจะได้รับ)	(5)	
5.12 ผลที่คาดว่าจะ ได้รับสอดคล้องกับ วัตถุประสงค์	ผลที่ได้รับเป็นสิ่งที่เกิดขึ้นได้จริงจากการดำเนินการตามโครงการพัฒนา ซึ่งสอดคล้องกับวัตถุประสงค์ที่ตั้งไว้ การได้ผลหรือผลที่เกิดขึ้นจะต้อง เท่ากับวัตถุประสงค์หรือมากกว่าวัตถุประสงค์ ซึ่งการเขียนวัตถุประสงค์ ควรคำนึงถึง (1) มีความเป็นไปได้และมีความเฉพาะเจาะจง ในการ ดำเนินงานตามโครงการ (2) วัดและประเมินผลระดับของความสำเร็จได้ (3) ระบุสิ่งที่ต้องการดำเนินงานอย่างชัดเจนและเฉพาะเจาะจงมากที่สุด และสามารถปฏิบัติได้ (4) เป็นเหตุเป็นผล สอดคล้องกับความเป็นจริง (5) ส่งผลต่อการบ่งบอกเวลาได้	(5)	
รวมคะแนน		100	

3. สรุปผลการพัฒนาท้องถิ่น ในปีงบประมาณ พ.ศ.2563

การวัดผลในเชิงปริมาณ

การจัดสรรงบประมาณ

3. ผลการดำเนินงานตามงบประมาณที่ได้รับและการเบิกจ่ายงบประมาณ

ผู้บริหารเทศบาลตำบลมะกอกเหนือ ได้ประกาศใช้เทศบัญญัติงบประมาณรายจ่ายประจำปี งบประมาณ พ.ศ.2563 เมื่อวันที่ 23 กันยายน 2562 โดยนำโครงการที่บรรจุในแผนพัฒนาเทศบาล (พ.ศ.2561-2565) และแผนพัฒนาเพิ่มเติม ในห้วงปีงบประมาณ พ.ศ.2563 ซึ่งมีทั้งหมด 129 โครงการ งบประมาณ จำนวน 147,696,470 บาท บรรจุในเทศบัญญัติงบประมาณรายจ่ายประจำปี จำนวน 40 โครงการ คิดเป็นร้อยละ 31.01 สามารถจำแนกตามยุทธศาสตร์ ได้ดังนี้

บัญชีโครงการที่นำมาบรรจุในเทศบัญญัติงบประมาณรายจ่ายประจำปีงบประมาณ พ.ศ.2563

ยุทธศาสตร์	โครงการ	งบประมาณตามเทศบัญญัติ
1. ด้านโครงสร้างพื้นฐาน	-	-
2. การพัฒนาศักยภาพทุนมนุษย์	28	6,744,978
3. การจัดการทรัพยากรธรรมชาติและสิ่งแวดล้อม	2	120,000
4.การจัดองค์กรอย่างมีธรรมาภิบาล	5	442,000
5.การส่งเสริมการท่องเที่ยวในชุมชน	-	-
6.การส่งเสริมศาสนา ศิลปะวัฒนธรรม ประเพณี และภูมิปัญญา	5	105,000
รวม	40	7,411,978

ในปีงบประมาณ พ.ศ.2563 เทศบาลตำบลมะกอกเหนือ ได้นำโครงการในเทศบัญญัติงบประมาณรายจ่ายประจำปีใช้จ่ายเงินสะสม, โอนตั้งจ่ายรายการใหม่ และได้รับการจัดสรรเงินอุดหนุนเฉพาะกิจ มาดำเนินงาน และได้เบิกจ่าย จำนวน 34 โครงการ งบประมาณ 29,803,403.82 บาท ตามรายละเอียด ดังนี้

บัญชีโครงการที่นำมาดำเนินการและมีการเบิกจ่าย ประจำปีงบประมาณ พ.ศ.2563

ยุทธศาสตร์	โครงการ	งบประมาณที่จ่ายจริง
1.ด้านโครงสร้างพื้นฐาน	9	13,162,300 (ใช้จ่ายเงินสะสม ,โอนตั้งจ่ายรายการใหม่ ,อุดหนุนเฉพาะกิจ)
2. การพัฒนาศักยภาพทุนมนุษย์	15	6,015,311.82
3. การจัดการทรัพยากรธรรมชาติและสิ่งแวดล้อม	1	148,650 (งบประมาณกองทุนสิ่งแวดล้อม)
4.การจัดองค์กรอย่างมีธรรมาภิบาล	5	650,515 (โอนตั้งจ่ายรายการใหม่ 3 โครงการ)
5. .การส่งเสริมการท่องเที่ยวในชุมชน	1	9,750,000 (งบอุดหนุนเฉพาะกิจ)
6.การส่งเสริมศาสนา ศิลปะวัฒนธรรม ประเพณี และภูมิปัญญา	3	76,627
รวม	34	29,803,403.82

จากผลการดำเนินการติดตามประเมินผลแผนพัฒนาท้องถิ่น ประจำปีงบประมาณ พ.ศ.2563 เทศบาลตำบลมะกอกเหนือ ได้บรรจุโครงการไว้ในแผนพัฒนาเทศบาล และแผนพัฒนาเพิ่มเติม (พ.ศ.2561-2565) ในห้วงปี พ.ศ.2563 จำนวน 129 โครงการ นำไปบรรจุในเทศบัญญัติงบประมาณรายจ่ายประจำปีงบประมาณ พ.ศ.2563 จำนวน 40 โครงการ และได้นำไปดำเนินการ จำนวน 34 โครงการ (ตามเทศบัญญัติงบประมาณ จำนวน 20 โครงการ ,งบจัดสรรเฉพาะกิจ จำนวน 4 โครงการ ,ใช้จ่ายเงินสะสม จำนวน 6 โครงการ โอนตั้งจ่ายรายการใหม่ จำนวน 3 โครงการ และงบประมาณจากกองทุนสิ่งแวดล้อม จำนวน 1 โครงการ) ตามรายละเอียดดังนี้

1. ยุทธศาสตร์ด้านโครงสร้างพื้นฐาน

จำนวนโครงการตามแผนพัฒนาเทศบาล ทั้งหมด 44 โครงการ นำมาดำเนินการ จำนวน 9 โครงการ โดยใช้จ่ายเงินสะสม ,โอนตั้งจ่ายรายการใหม่ และเงินอุดหนุนเฉพาะกิจ คิดเป็นร้อยละ 20.45

2. ยุทธศาสตร์ด้านการพัฒนาศักยภาพทุนมนุษย์

จำนวนโครงการตามแผนพัฒนาเทศบาล ทั้งหมด 54 โครงการ จำนวนโครงการตามเทศบัญญัติ จำนวน 28 โครงการ คิดเป็นร้อยละ 51.85 ดำเนินการ 15 โครงการ คิดเป็นร้อยละ 42.86

3. ยุทธศาสตร์ด้านการจัดการทรัพยากรธรรมชาติและสิ่งแวดล้อม

จำนวนโครงการตามแผนพัฒนาเทศบาล ทั้งหมด 5 โครงการ จำนวนโครงการตามเทศบัญญัติ จำนวน 2 โครงการ คิดเป็นร้อยละ 40.00 ดำเนินการ 1 โครงการ คิดเป็นร้อยละ 20.00 งบประมาณกองทุนสิ่งแวดล้อม

4. ยุทธศาสตร์ด้านการบริหารจัดการองค์การอย่างมีธรรมาภิบาล

จำนวนโครงการตามแผนพัฒนาเทศบาล ทั้งหมด 19 โครงการ จำนวนโครงการตามเทศบัญญัติ จำนวน 5 โครงการ คิดเป็นร้อยละ 26.32 ดำเนินการ 5 โครงการ โดยใช้งบตามเทศบัญญัติ จำนวน 2 โครงการ และโอนตั้งจ่ายรายการใหม่ จำนวน 3 โครงการ คิดเป็นร้อยละ 26.32

5. ยุทธศาสตร์การส่งเสริมการท่องเที่ยวในชุมชน

จำนวนโครงการตามแผนพัฒนาเทศบาล ทั้งหมด 1 โครงการ จำนวนโครงการตามเทศบัญญัติ จำนวน - โครงการ คิดเป็นร้อยละ 0.00 ดำเนินการ 1 โครงการ โดยใช้งบอุดหนุนเฉพาะกิจ คิดเป็นร้อยละ 100.00

6. ยุทธศาสตร์ด้านการส่งเสริมศาสนา ศิลปะวัฒนธรรม ประเพณีและภูมิปัญญาท้องถิ่น

จำนวนโครงการตามแผนพัฒนาเทศบาล ทั้งหมด 6 โครงการ จำนวนโครงการตามเทศบัญญัติ จำนวน 3 จำนวนโครงการ คิดเป็นร้อยละ 83.33 ดำเนินการ 3 โครงการ คิดเป็นร้อยละ 50.00

4. ข้อเสนอแนะในการจัดทำแผนพัฒนาท้องถิ่นในอนาคต

1. ควรกระจายงบประมาณในการดำเนินโครงการ/กิจกรรมในลักษณะการประชุม อบรม สัมมนาหรือการรวมกลุ่มคนให้จำนวนโครงการ/กิจกรรมน้อยลง เพื่อให้สอดคล้องกับสถานการณ์การแพร่ระบาดของโรคโควิด-19
2. ควรมีโครงการ/กิจกรรมในลักษณะการลงสำรวจข้อมูลด้านต่างๆ ในชุมชนโดยใช้คนจำนวนน้อย เช่น การสำรวจด้านสุขภาพ ด้านอาชีพ สิ่งแวดล้อม ฯลฯ
3. ควรปรับลดงบประมาณในบางโครงการ/กิจกรรมที่บรรจุในแผนพัฒนาเทศบาลให้น้อยลง โดยให้สอดคล้องกับงบประมาณที่ได้ดำเนินการจริง

